espacio submarino

Nº 29 • Feb./Mar./Abr. 2007 • 2,70 €

RUTA DE PESCA: CABO CORRUBEDO

BUCEAR EN ZANZÍBAR

DÉBORA ANDOLLO, INVITADA DE HONOR DE LOS

II PREMIOS GALICIA SUBMARINA

No sólo para el campeón del mundo

MODELO **world competition**

Combinación por zonas de tejidos de diferentes características, laminado interior exclusivo que no requiere mojarlo antes de la colocación, patronaje 100% anatómico. Y... no hace falta ser Stefano Bellani para disfrutarlo.

1

>El traje del Campeón del Mundo 2005 Stefano Bellani (Chile 2005).

2

>Inserciones romboidales bajo la axila y en los hombros en tejido Ultraspan súper elástico.

3

>Banda del neopreno liso en la parte inferior de la chaqueta que bloquea la circulación del agua.

4

>Pantalón anatómico con costura de la articulación desplazada para un aleteo más cómodo.

5

>Inserciones estancas en puños, tobillos y cara.

características técnicas_

>>>Interior microporoso con tratamiento Blacklite que permite colocarse el traje sin necesidad de mojarlo // Patronaje que elimina las costuras en las articulaciones // Falda de estanqueidad en la cadera para bloquear la entrada de agua (sólo versión 7 mm.) // Neopreno denso, de gran resistencia a la compresión y escasa flotabilidad // Rodilleras y coderas reforzadas con Powertex elástico // Nuevos cierres inguinales // Versiones en 3,5 - 5 y 7 mm.

+info www.cressi.it

Professional Diving Equipment | Since 1946

Cressi

editorial

La memoria del mar

La personalidad de Galicia sería incomprensible sin dos materiales: la piedra granítica y las aguas que, a través del tiempo, la han tallado hasta definir nuestra orografía.

Era por ello evidente que no llegaba con leer sobre la verdosa superficie de su piel para poder radiografiar su carácter; había que buscar mucho más abajo, en las profundidades de sus mares para, así, poder extraer la esencia de su historia.

Esta realidad parecía clara para todo el mundo menos para las personas encargadas de organizar nuestro patrimonio. Pero por fin, esta exigencia sorda ha sido escuchada y los fondos marinos gallegos serán estudiados como se merecen; el Museo do Mar de Galicia, ese edificio recuperado hace años en Vigo siguiendo las últimas líneas de la postmodernidad arquitectónica, hará por fin honor a su nombre y, bajo la supervisión de la Consellería de Cultura, será "un referente para investigar y divulgar la profunda relación de nuestro país con el mar".

Entre los proyectos que están ya en marcha se incluye el tan necesario catálogo de pecios. Se ha creado, al parecer, la suficiente sensibilidad como para entender que en esta esquina del mundo es mucha la historia que salvaguardan algas, sargos y crustáceos. Restos de barcos que nos ayudarán a entender un poco más el "de dónde venimos" para saber del "hacia dónde vamos".

Un gran proyecto que esperamos que llegue a buen puerto y en el que, sabemos, está colaborando personal del departamento de Arqueología Submarina de la FEGAS.

Los que sí llevamos tiempo mirando debajo del mar, o sea: el colectivo submarinista, tuvimos una ocasión de oro de reunirnos en la II Gala de los Premios Galicia Submarina que se celebró en diciembre en A Coruña, con la intención de premiar, por segundo año, a los que velan por todas las actividades subacuáticas que se realizan en Galicia, deportivas y culturales. Enhorabuena una vez más a todos.

www.espaciosub.com

EDITA:
Canle de Comunicación

DIRECCIÓN:
Juan Carlos Rodríguez

ADMINISTRACIÓN Y PUBLICIDAD:
Pepe Bello

COORDINACIÓN:
Pastora Vázquez
Diego Vilar

DPTO. IMAGEN:
Marco Pombo

REDACCIÓN:
Jesús Corzo
Marcelino González
Pablo Pita
Daniel Sánchez
Xoán L. Cambeiro

DISEÑO Y MAQUETACIÓN:
Canle de Comunicación
canle@infonegocio.com
info@espaciosub.com
C/Pastor Díaz, 24-1ºC
15006 A Coruña
fax: 981 289 430

DEP. LEGAL: C-2324/99
Impreso en papel ecológico

IMAGEN DE PORTADA:
Fernando Martínez Bodas

Esta publicación se distribuye, además, entre todos los federados FEGAS con licencia en vigor.

La dirección de esta revista no se responsabiliza de las opiniones de sus colaboradores.

en espacio submarino número 29...

índice

pág.

noticias 6

buceo 8

Aenor por la convergencia en la titulación del buceo 8
Viaje de buceo: Zanzíbar 14
Solidaridad gallega en Perú para ayudar a colocar una cámara hiperbárica 18

arqueología 22

Arqueología y ecología de la mano 22
Se buscan arqueólogos aficionados 23

federación 28

Elecciones FEGAS 28
Calendario FEDAS 30
¿Sabías que...? Lo que debes de saber de FEGAS 32

47 Entrevista con Déborah Andollo, madrina de honor de los II Premios Galicia Submarina

pesca 44

De ruta por el Cabo Corrubedo 44
Máster de Baleares, la gran cita de los mejores 50
Trofeo del Mediterráneo. España demuestra una vez más que tiene mucho que decir 52

nuestros clubes 54

Visitamos el pontevedrés Club Dive Galicia 54

No inventamos el deporte

Pero tuvimos la **idea**
de apoyar al **deporte** base

para que **20.000 niños**
puedan participar
en **actividades deportivas**

GALICIA 2005
VUELTA AL MUNDO A VELA 2005-2006

caixanova
Donde nacen las ideas

Nueva empresa de reparación de neumáticas

En A Coruña ha abierto sus puertas Finish Terra, una nueva empresa de servicios náuticos, que cuenta con taller de velería y de reparación de neumáticas. Además realizan trabajos en poliéster y fibra de vidrio y mantenimiento y limpieza de embarcaciones.
Están en Pintor Seijo Rubio, 5 y su página web es www.finishterra.com. Tel. 661 166 668.
Realizan presupuestos sin compromiso.

El equipo de Finish Terra arreglando el barco de Sir Robin Knox - Johnston durante su escala en A Coruña.

Actividades en el RCNS

El Real Club Náutico de Sanxenxo organizará, en la segunda quincena de abril, un curso de árbitros de pesca submarina y las primeras Jornadas Médicas orientadas a la pesca submarina y que contarán con ponentes como la médico de la selección nacional del pesca submarina y deportistas de alto nivel que contaran sus experiencias.

Vigo Nau : 40.000 m² de náutica

El Instituto Ferial de Vigo acogerá, entre el 1 y el 4 de marzo el Salón Náutico de Vigo donde, una vez más, se mostrarán los últimos diseños del mundo de la náutica. Como de costumbre habrá además muchas y diversas actividades paralelas como conferencias, visitas culturales y charlas para permitir la participación de un público más amplio.

VIII Salón de Cornellá

La principal cita del submarinismo en España volverá la Fira de Cornellá del 9 al 11 de marzo de 2007. Se trata del principal salón que se organiza en nuestro país dedicado en exclusiva al mundo de las actividades subacuáticas, siendo visita obligada para los aficionados y profesionales del sector.

El Museo do Mar ya tiene proyecto

La Consellería de Cultura y Deporte firmó un acuerdo con el Consorcio de la Zona Franca por el que la Consellería se hace cargo del Museo do Mar de Galicia, presidido por Pablo Carrera. El renacer de este museo coincidirá con la creación de una nueva unidad de arqueología que incluirá personal y equipos técnicos especializados en la realización de trabajos de investigación de yacimientos subacuáticos. Así mismo, ocupará una posición muy importante, ya que se prevé que se encargue de coordinar las exploraciones de este tipo que se realicen en toda Galicia. Para reforzar el papel de este nuevo departamento está en marcha el Plan de Arqueología Subacuática, que catalogará todos los pecios de nuestras aguas.

2nd CMAS World Cup

Los próximos días 24 y 25 de febrero se celebrará en Ordizia el Open de Natación con Aletas que lleva el nombre de esta localidad guipuzcoana valedero para puntuar en la Copa del Mundo CMAS 2007, una ocasión de oro para ver el nivel de los nuestros.

Buceo Galicia, rumbo a Túnez

Estuvieron en octubre en las Maldivas, como podemos ver en la foto, en muy buena compañía. Ahora se preparan para ir a su tradicional inmersión bajo hielo y, ojo, porque para mayo están preparando un viaje a Túnez y a Madagascar para octubre de 2007. Más información en www.buceogalicia.com

Nueva sección de buceo en el RCNC

La ciudad herculina ha vuelto a ampliar su oferta subacuática con la activación, por parte del Real Club Náutico de A Coruña de su nueva sección de actividades subacuáticas que, es de esperar, será tan activa como la sección náutica este club que tanto arraigo tiene en la ciudad y que tanto ha aportado a la náutica recreativa.Bienvenidos.

Peces hasta en el inodoro

Os traemos uno de esos productos que aún son capaces de sorprendernos cuando pensábamos que ya lo habíamos visto todo. Pues nada, aquí lo tenéis: un water con pecera incorporada. No, no es necesario preocuparse por los peces ya que el depósito del agua y la pecera están separados por lo que no corren peligro.

Se llama Fish´n Flushy se vende por internet al módico precio de 230 euros. Por supuesto el invento es yanqui y según sus responsables de ventas "auna diversión y utilidad en una sola pieza". Por ser, es hasta ecológico, ya que permite ahorrar hasta cinco litros de agua en cada uso. Sólo una curiosidad más: para los más osados, la pecera puede contener también un terrario apto para escorpiones o reptiles.

Nueva guía sobre peces

Nuestro colaborador Chicolino acaba de sacar una nueva guía sobre peces. Se llama "Todas las especies marinas del litoral español" y se puede adquirir en su web www.navalchicolino.com. Mide 21x15 cm y tiene 16 páginas. En ellas se puede encontrar todas las especies de las aguas continentales españolas, con su nombre en todos los idiomas oficiales, así como un resumen de sus hábitos.

9´04´´, nuevo récord de estática

El 13 de noviembre el austríaco Herbert Nitsch logró implantar una nueva marca para la apnea estática con un registro de 9´04´´. La marca supera en 4 segundos, el anterior récord de Tom Sietas. El récord fue oficializado por AIDA y se realizó en Hrughada, Egipto.

Tiburón prehistórico

Un tiburón prehistórico ha aparecido en la costa sur de Japón. Los científicos del acuario de Shizuka lo filmaron y condujeron hacia sus instalaciones. Esta especie a pliegues es extremadamente rara. Vive en aguas profundas. El tiburón murió horas después de haber sido capturado.

A falta de mar...

Aragón podría tener en breve el foso artificial de buceo deportivo más profundo del mundo, con 40 metros de profundidad máxima, el límite del buceo deportivo, que además tendría vistas del exterior al interior. La única infraestructura similar es el Nemo 33, un foso situado en Bruselas y que tiene 33 metros.

La instalación, que se llamaría Centro Acuático Polivalente de Aragón se construirá en Zaragoza en el Bulevar de Ranillas y la Federación Aragonesa trabaja ya para que sea una realidad en 2008, coincidiendo con la Expo.

Hacia La C

Texto: Mario Calderón Fernández (buceador y jefe del Servicio de Desarrollo de la División de Organización y Operaciones de AENOR)

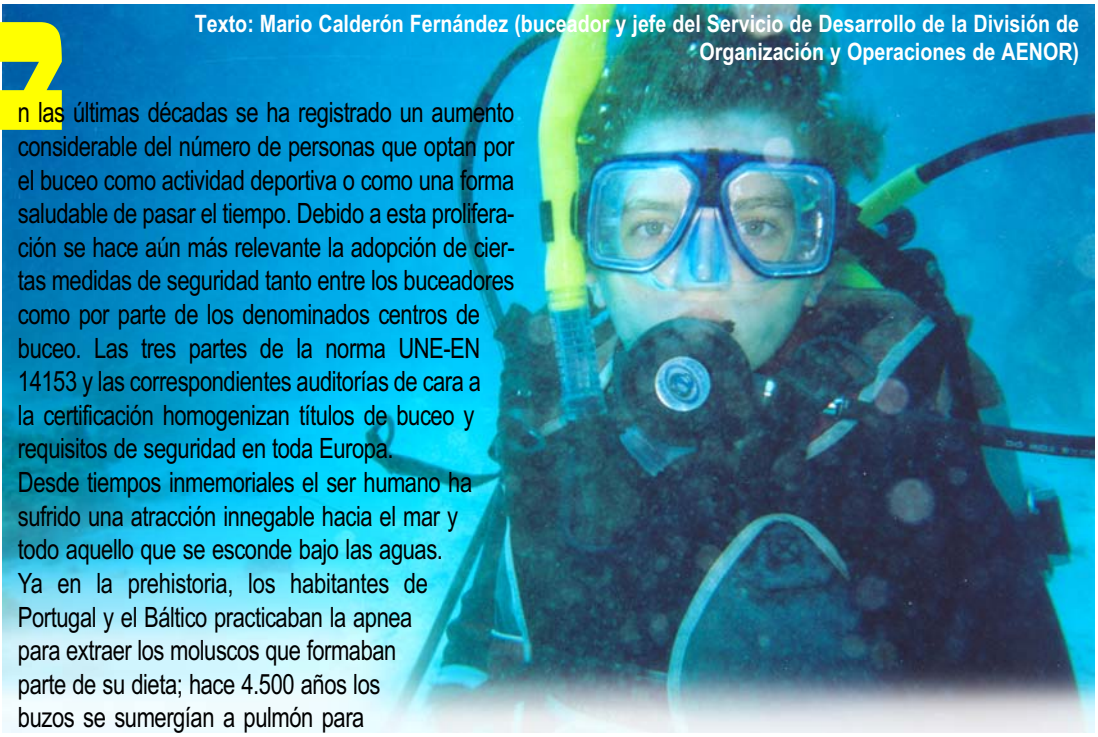

En las últimas décadas se ha registrado un aumento considerable del número de personas que optan por el buceo como actividad deportiva o como una forma saludable de pasar el tiempo. Debido a esta proliferación se hace aún más relevante la adopción de ciertas medidas de seguridad tanto entre los buceadores como por parte de los denominados centros de buceo. Las tres partes de la norma UNE-EN 14153 y las correspondientes auditorías de cara a la certificación homogenizan títulos de buceo y requisitos de seguridad en toda Europa.

Desde tiempos inmemoriales el ser humano ha sufrido una atracción innegable hacia el mar y todo aquello que se esconde bajo las aguas. Ya en la prehistoria, los habitantes de Portugal y el Báltico practicaban la apnea para extraer los moluscos que formaban parte de su dieta; hace 4.500 años los buzos se sumergían a pulmón para recoger madreperlas; y en el año 162 A.C., las crónicas de la época narran cómo varios buceadores se sumergieron para recuperar el famoso tesoro que lanzó al mar, cabe suponer que en un ataque irrefrenable de furia, Perseo, último rey de Macedonia.

A pesar de sus orígenes milenarios, el buceo recreativo no se popularizó hasta mediados del siglo XX, gracias en gran medida al invento del célebre investigador Jacques-Yves Cousteau. El viejo marino, aparte de mostrarnos desde el buque Calypso un mar hasta entonces desconocido –en la famosa serie "Mundo Submarino" que "enganchó" a millones de personas-, se valió de varios inventos ya existentes para crear, de manera conjunta con Emile Gagan, la escafandra autónoma, precursora de los reguladores de doble etapa, que permitió por primera vez que un ser humano se sumergiera a gran profundidad sin necesidad de aporte de aire externo, al almacenar el gas a presión en botellas portadas por el buceador.

Proliferación submarinista

En España, la historia del buceo está muy ligada a la Federación Española de Deportes y Actividades Subacuáticas (FEDAS). Creada en 1947 bajo el nombre de "Comité de Actividades Subacuáticas" (denominación que se mantendría 20 años), es la organización que más buceadores ha formado en nuestro país (más de 200.000), ya que grandes organizaciones internacionales de buceo (PADI, SSI, NAUI, ACUC, IDEA, USP, etc.) no se instalaron en España hasta la década de los 90, excepción hecha de la Confederación Mundial de Actividades Subacuáticas (CMAS, fundada, entre otras, por la FEDAS). La práctica del buceo viene experimentando un incremento sostenido de un 5% anual, precisamente desde la década de los 90. Y el boom registrado en los últimos años no invita a pensar que la tendencia se vaya a invertir. Aunque la práctica de este deporte requiere una de datos fiables sobre el número de personas que

TÍTULOS onvergencia

se dedican a él; no obstante, las estimaciones son de entre 125.000 y 150.000 personas que se sumergen habitualmente, a las que hay que añadir los numerosísimos deportistas extranjeros que escogen nuestras costas para sus inmersiones.

Riesgos reales

Esta enorme proliferación de submarinistas, de todas las edades y condiciones físicas, en ocasiones puede llevar a pensar que el buceo no es un deporte de riesgo, y que por tanto no tiene por qué practicarse con todas las garantías de seguridad. La falta de forma física, el descanso insuficiente, la fatiga, el frío, el consumo previo de alcohol u otras sustancias, las corrientes, la acumulación de nitrógeno, la inexperiencia del buceador o del guía, el exceso de confianza, la profundidad, el pánico, el sobreesfuerzo... son elementos que pueden transformar una agradable inmersión en una pesadilla si sobreviene un accidente de buceo. Una simple ascensión a velocidad excesiva, provocada por el pánico o por la claustrofobia, aún desde una profundidad moderada, puede derivar en un gravísimo accidente de consecuencias fatales para el buceador.

Se calcula que en España se producen al año entre 100 y 150 accidentes de buceo. A pesar de que es un número relativamente bajo, aproximadamente el 10% de éstos tiene un desenlace fatal, de ahí que sea necesario extremar la seguridad. En el año 2002 los accidentes de buceo se cobraron 28 vidas, si bien la mayoría de las víctimas se encontraban practicando la pesca submarina (en apnea), y sólo cinco buceaban con escafandra autónoma.

www.navalchicolino.com

¡15 % de descuento en artículos submarinos durante todo el mes de febrero de 2007, presentando esta revista!

Aqua Sphere · AQUALUNG · DAEDOR · ikelite · IMERSION · mares · OCEANIC · Picasso · SEA&SEA · seac sub · SELAND · Cressi · SUUNTO · SCUBAPRO · UK INDUSTRIAL

Compresor ARGILLE JACK´S SON para inmersión

Compresor portátil, de fácil manejo. Sin mezclas.
Equipamiento estandar: 1 tubo de 15 mt + regulador, bolsa transporte, filtro recambio. Compresor con 2 cabezas en V, membrana en seco, alimentación a 12 V por batería.
Dimensiones : 560 x 360 x 210 mm. Peso : 10 kg

990 euros

GPS-Plotter SEIWA BARRACUDA

GPS / PLOTTER / SONDA/ RADAR

759 euros

Un nuevo concepto con exclusiva pantalla en formato panorámico 16:9.
Rápido procesador de 200 MHz., pantalla de 7 ".(117x88 mm)esolución 320x240 pixels.
Compatible con WAAS/EGNOS. y posibilldad de memorizar 1000 waipoins y 50 rutas.

M. Chicolino

CABO de CRUZ - BOIRO (A CORUÑA)
Tel.: 981 845 754 - 981 845 358 • Fax: 981 848 037

C/ ARCOS MOLDES, 1 - RIANXO
Tel.: 981 860 559 - 881 458 022

E-mail: tienda@navalchicolino.com

Factores de seguridad

Garantizar la seguridad del buceador requiere considerar numerosos aspectos de diversa índole: formativos, entre los que se incluye titulación, experiencia, conocimiento y manejo del equipo, control de la flotabilidad y conocimiento del entorno y de las especies potencialmente peligrosas; físicos, lo que significa no sólo estar en buena forma, sino descansar adecuadamente y no ingerir alcohol ni otras sustancias estupefacientes, entre otros factores; psíquicos, como tener seguridad en uno mismo pero sin caer en un exceso de confianza, saber guardar los nervios o no padecer claustrofobia; técnicos, que suponen disponer de equipo en buen estado y revisado, asegurar las revisiones del compresor del aire y los pertinentes cambios de filtros, llevar siempre un ordenador de buceo, disponer de un botiquín a bordo con capacidad de suministrar oxígeno médico, disponer de una lancha neumática en buen estado y con un buen sistema de comunicaciones con tierra, etc.; los aspectos meteorológicos exigen estudiar los partes antes de sumergirse, comprobar la presencia de corrientes y oleaje, entre otras consideraciones. En cuanto a los aspectos organizativos, se debe asegurar un buen emparejamiento entre buceadores.

El usuario de un centro certificado por AENOR, tiene la confianza de que el centro está respetando los requisitos de seguridad establecidos en el ámbito europeo

Necesidad de control

De todos los factores que se acaban de estudiar, el buceador individual puede tener capacidad de influencia sobre algunos de ellos: mantener una buena forma física, revisar periódicamente el material propio en establecimientos especializados o estudiar siempre los partes meteorológicos, etc.; sin embargo, en numerosas ocasiones los submarinistas contratan los servicios de clubes y centros de buceo, dejando gran parte de su seguridad en manos de terceras personas.

Con el fin de proporcionar un nivel adecuado de seguridad durante la práctica del buceo y reducir los riesgos a niveles aceptables, el Comité Europeo de Normalización (CEN) ha elaborado varias normas que pretenden homogeneizar las titulaciones y los conocimientos necesarios para el disfrute de este deporte en el continente europeo, además de afianzar la seguridad y la calidad del servicio de los centros de buceo.

Limitaciones y descripción

Las normas UNE-EN 14153-1, 2 y 3 recogen los requisitos mínimos de seguridad para la formación de buceadores de nivel 1 –buceador supervisado–, 2 –buceador autónomo- y 3 –buceador líder–, mientras que las normas UNE-EN 14413-1 y contienen los requisitos mínimos de seguridad para la formación de instructores de nivel 1 y 2.

Como se comentaba anteriormente, por primera vez se homogenizan las titulaciones de los buceadores, reduciendo las diferencias (en ocasiones significativas) existentes entre las distintas escuelas de buceo. Valga como ejemplo que en la actualidad un buceador novel, con unas 10 inmersiones, puede descender según la escuela de la que provenga entre 18 y 30 metros. En ese sentido, la norma establece que la profundidad máxima a la que un buceador de nivel 1 podrá descender es de 12 metros, acompañado por un buceador líder o instructor, y siempre en inmersiones que no requieran de parada de descompresión.

Pero las normas de la serie 14153, más allá de ciertas limitaciones, contienen una descripción detallada de los conocimientos teóricos y habilidades prácticas que el buceador debe tener según su nivel: manejo del equipo, preparación de la inmersión, aspectos ambientales, procedimientos de ascenso y descenso, paradas de seguridad y descompresión, control de la flotabilidad, maniobras, navegación subacuática, buceo profundo, liderazgo, primeros auxilios, etc. Como dato

Casco Antiguo VIGO

YA TIENES UN CASCO ANTIGUO EN VIGO

Avda. García Barbón, 96
C.P: 36201
Telf: 986 22 87 55
E-Mail: vigo@subacqua.com

www.cascoantiguo.com

curioso, si bien se establece un límite de profundidad de 12 metros para buceadores de nivel 1 y de 20 para buceadores de nivel 2, la norma UNE-EN 14153-3 no recoge una limitación en la profundidad máxima que puede alcanzar un buceador de nivel 3 (buceador líder); en este caso, el sentido común y las propias compañías aseguradoras suelen tomar como límite de buceo deportivo los 40 metros de profundidad.

Mención aparte merece la norma UNE-EN 14467. Dirigida específicamente a los suministradores de servicios de buceo recreativo con equipo autónomo (los llamados "centro de buceo"), hace hincapié en algunos aspectos esenciales que el centro ha de abordar para garantizar una práctica segura del buceo:

-Información suministrada antes (briefing) y después (debriefing) de la inmersión a los buceadores. En este apartado se incluye la obligatoriedad de proporcionar información del entorno, para evitar los impactos ambientales que la práctica masiva está provocando.

-Evaluación de riesgos individualizada para cada inmersión, en función de las características de la zona, meteorología, experiencia del grupo, profundidad y dificultad de la inmersión, perfil de la inmersión, tiempo de fondo, etc.

-Procedimientos y equipo de emergencia.

-Equipo, incluyendo las revisiones y mantenimiento.

-Calidad de la formación suministrada.

-Titulación de los guías e instructores de buceo.

-Aspectos de seguridad asociados a las actividades de guía de buceadores y alquiler de equipo.

Auditores buceadores

Todos estos parámetros deberían ser muy valorados por los buceadores, tanto noveles como experimentados, ya que cuando se contrata un guía de buceo y se emplea material no propio, gran parte de nuestra seguridad queda en manos de terceros, cuya profesionalidad desconocemos a priori.

AENOR desarrolló en el año 2005 un esquema de certificación para centros de buceo con Marca AENOR de Servicio Certificado que asegura el cumplimiento de las especificaciones contenidas en la norma UNE-14467. El buceador que contrata los servicios de alquiler de material o una inmersión guiada, o el estudiante que realiza un curso de buceo en un centro certificado por AENOR, tiene la confianza de que el centro respeta escrupulosamente los requisitos establecidos en el ámbito europeo, y de que por tanto los riesgos asociados están minimizados.

Estas auditorías son realizadas por auditores buceadores, e incluyen una inmersión con el fin de comprobar, "in-situ" y con otros submarinistas, los requisitos de la norma referidos a planificación y desarrollo de la actividad. Permita el lector añadir aquí la licencia de que la inmersión, además de su función primordial y esencial de obtener evidencias de cara a la auditoria, representa uno de los momentos preferidos de los auditores.

Calidad para todos

Estas normas homogenizan títulos de buceo y requisitos de seguridad en toda Europa, y definen los niveles de calidad exigibles a los centros de buceo. Tanto su creación como la certificación conforme a sus requisitos suponen una ayuda inestimable: por un lado para los buceadores y por otro para los propietarios de las instalaciones, que pueden así demostrar su compromiso con la seguridad y la calidad de servicio.

Además de estas normas, desde el año 2000 se han publicado otras 11 normas europeas que definen los requisitos de seguridad, aptitud al uso y ensayos que deben cumplir equipos tales como botellas, válvulas, jackets, profundímetros, equipos de buceo autónomos para sistemas abiertos y cerrados (rebreathers), trajes (húmedos, secos y con sistema de enfriamiento/calentamiento activos), etc. Aunque no es posible referirnos a estas Normas en profundidad, ya que sería tanto como convertir este número de la revista UNE en un monográfico de buceo, es importante resaltar que la Normalización se ha convertido en un gran aliado del deporte subacuático, pues garantiza la calidad y la seguridad de nuestra inmersiones.

INMERSIONES

- Buceo naturalista
- Buceo nocturno
- Buceo en barcos hundidos
- Buceo en las inmediaciones del Cabo Finisterre y las Illas Lobeiras

CURSOS DE VELA

- Vela ligera
- Vela crucero

CURSOS DE BUCEO

- Cursos de buceo FEGAS
- Cursos de buceo PADI

NUESTRA TIENDA

- Artículos de buceo
- Artículos de pesca deportiva
- Seguros de buceo y de pesca submarina
- Carga de botellas
- Alquiler de equipos
- Alojamiento a precios especiales

TU CENTRO DE BUCEO

BUCEO FINISTERRE

Buceo Finisterre
C/ Alcalde Fernández, 2-3. Planta baja
15155 Fisterra · A Coruña · España
tel: (34) 636 899 526
email: buceofinisterre@hotmail.com
web: www.buceofinisterre.com

IGAPE
INSTITUTO GALEGO DE PROMOCIÓN ECONÓMICA

Isla de Mnemba

Zanzíbar

Texto: Fernando Torreiro
Fotos: Fernando Torreiro y Chicho Torreiro

Después de 7 horas de vuelo desde Madrid y bajo un mar de nubes empezamos a visualizar la isla de Zanzíbar o Unguja, en la aproximación podemos ver el sur de la isla junto con los islotes de arrecifes coralinos que la componen y la capital de la misma Stonetown. Zanzíbar junto a Pemba y Mafia son islas que pertenecen a Tanzania y están situadas frente a la ciudad de Dar es Salaam en el océano indico. Unguja tiene una fascinante historia con influencias árabes, persas, musulmanes y portuguesas. Fue el centro para el tráfico de esclavos del este africano durante los siglos XVII y XIX y desde 1964 hasta la actualidad forma parte del estado tanzano. Actualmente las principales industrias de las isla son el cultivo de las especias: clavo, canela, pimienta, cardamomo y henna junto con el turismo.

Al pasar los trámites de llegada en el aeropuerto como el visado y recogida de maletas, (que por cierto es todo un suplicio ya que no existen cintas para transportarlas y descargan todas juntas en una sala, de manera que cada uno se tiene que buscar la vida para encontrar la suya) nos trasladan al hotel Sea Club Kiwengwa que está situado a 40 km. del aeropuerto, en la costa este de la isla. El hotel se compone de bungalows de planta baja y superior, estilo africano con 8 habitaciones cada uno rodeado de exuberante vegetación y situado al lado de la playa de Kiwengwa. La playa es espectacular de fina arena blanca de procedencia coralina y con vegetación al borde mismo de la arena.

Cabracho

Pensando ya en el buceo mi hermano Chicho y yo contactamos con el centro del buceo del hotel denominado Blue Diving. Este es un centro gestionado por italianos al igual que el hotel, tanto el trato como la profesionalidad que han manifestado durante las inmersiones estuvieron acorde a las expectativa.

>>>

BUCEO GALICIA
Oferta especial para los lectores de la revista
Recortando este cupón
descuento de 30 euros en un curso de buceo
máximo una persona

BUCEO GALICIA

www.buceogalicia.com

5 años de garantía en nuestros equipos autónomos

Paga en 6 meses sin intereses

ESCUELA DE BUCEO

SSI · FEDAS · DAN EUROPE · Handicapped Scuba Association

- cursos de buceo recreativo y profesional
- centro de formación de instructores-ITF
- reparación y mantenimiento de equipos
- carga de aire y nitrox
- salidas de buceo
- alquiler y venta de material
- todo para la pesca submarina

GRUPO BUCEO: La Coruña • Carballo • Bilbo • Donostia • Mutriku • Pamplona • Las Palmas • Barcelona

C/ Matadero, 70
15002 A CORUÑA
Telf./Fax 981 21 22 06 • Móvil 657 85 04 59-60

C/ Vázquez de Parga, 75 B
15100 CARBALLO
Telf./Fax 981 75 45 33

E-mail: buceo@buceogalicia.com • www.grupobuceo.com

Para realizar las inmersiones embarcamos desde el muelle de madera que está frente al hotel y todos los días a las 8:30 de la mañana una embarcación rápida con capacidad para 20 buceadores, con dos motores fueraborda de 250 CV. navegaba durante 35 o 40 minutos hasta la pequeña isla de Mnemba, lugar donde realizaríamos las inmersiones.

Vemos peces león, muchas morenas, meros, peces loro, cirujanos rayas,... lo malo es que no siempre se tiene una buena visibilidad

La isla de Mnemba, cabeza de pulpo en tanzano, es una pequeña isla protegida por un arrecife coralino en forma de atolón que forma una laguna en el interior y está situada 12 millas al norte de la playa de Kiwengwa y es junto con la zona norte de Zanzíbar (Nungwi) uno de los mejores destinos de buceo.
A las 9 de la mañana realizamos la primera inmersión en una zona llamada Grouper´s Rock. Es un arrecife al sur de Mnemba que está protegido del viento del N/NE y empieza desde los 5 hasta los 20 metros. Al iniciar el descenso observamos que la vida marina que existe en la zona es muy numerosa: vemos peces león, muchas morenas, meros, peces loro, cirujano, rayas, etc. pero desgraciadamente la visibilidad no pasa de los 10 metros.Esta zona está expuesta al oleaje y no siempre se encuentra buena visibilidad; lo que si está garantizado es que la vida marina que vamos a encontrar será abundante y variada, además el arrecife coralino se encuentra, de momento, en buen estado.
El día siguiente tenemos una visibilidad de unos 20 m y nos sumergimos en Shark Reef. Por el nombre, lo que esperas ver son tiburones de arrecife y la verdad tuvimos mucha suerte porque vimos unos cuantos. La zona tiene una profundidad que oscila entre los 20 y 30 m., se bucea justo en la caída del arrecife en el sur de la isla. En ocasiones el buceador puede ver al tiburón ballena, pero durante nuestra estancia en el mes de septiembre era mas difícil y de hecho no vimos ninguno.

Nudibranquio

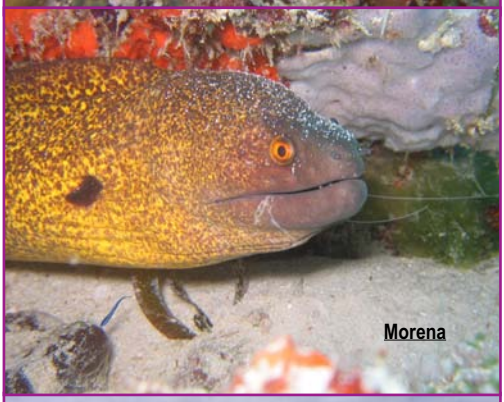
Morena

Playa de Kiwengwa

Tortuga de mar

Pez escondido entre el coral

En Turtle Rock y Aquarium se realizan inmersiones muy sencillas entre 5 y 20 m. Allí te vas a encontrar con tortugas (bastantes), peces roca, multitud de nudibranquios, pez cocodrilo, ballesta, payaso, napoleones... y el coral está en perfecto estado. Nosotros hicimos todas las inmersiones en el sur de la isla ya que las aguas estaban más tranquilas. Yambién se puede bucear en el este y norte donde se alcanza más profundidad y suele haber más tiburones de arrecife sobre todo en Big Wall, aunque depende del estado de la mar.

Sin embargo en Zanzíbar tienes otras opciones además del buceo, como excursiones de un día a la capital Stonetown y visitar la isla prisión con sus tortugas gigantes, visitar la Reserva de Jozani, donde verás los colobos rojos (primate que solo existe en Zanzíbar), recorrer la ruta de las especias, visitar los delfines de Kizimkazi en el sur de la isla y, si dispones de 3 días, ir al parque nacional de Serenguetti en Tanzania, donde encontrarás la mayor concentración de grandes mamíferos del planeta.

Datos prácticos

Horas de vuelo: 7/8 horas desde Madrid

Diferencia horaria: GMT + 3

Temperatura del agua: 24º- 27º

Temperatura ambiente: 24º- 32º

Moneda: Chelín tanzano. Aceptan dólares y euros

Agencia de viajes: Iberojet (entre los meses de junio/septiembre)

Inmersiones: 2 al día (1ª 9 h. – 2ª 12 h.) en el Centro Blue Diving

Zona de inmesión: Isla de Mnemba

Visibilidad: 10 m. hasta 30 m.

Alojamiento: Sea Club Kiwengwa en régimen de T.I. (excepto el buceo)

Compras: Artesanía de ébano, piedras semipreciosas, especias, ropa

Excursiones: Ruta de las Especias, Día Azul, Reserva de Jozani, Visita StoneTown, Isla Prisión, Parque Nacional Serengeti (Tanzania).

Visítanos en el Salón Náutico de Vigo

STAND 70

www.buceocies.com

ATLANTIS

Cursos:
- Desde Open Water a **Instructor**
- Especialidades
- Buceo tecnico
- Rebreathers (O2, cerrados, semi...)
- Mascara facial con comunicaciones
- Scooters (apollo, seadoo)

Actividades:
- Salidas de buceo.
- Escursiones al Parque Nacional.
- Salidas con Scooters, rebreathers...
- Viajes de buceo, concursos, etc.

Servicios:
- Estación de carga aire, nitrox, trimix.
- Alquiler de material de buceo.
- Alquiler rebreathers, mascaras, scooters
- Servicio tecnico y mantenimiento.
- Venta de material, seguros de buceo...
- Piscina propia, duchas, vestuarios...

Real Club Náutico de Vigo • Las Avenidas, s/n • Tel. 609 871 678 / 986 228 755

SOLIDARIDAD BAJO EL AGUA

Texto: Salvador Fojón

La provincia peruana de Piura tiene uno de los desiertos más extensos de Sudamérica lo que imposibilita la utilización de su suelo para la agricultura. Sin embargo, la bahía de Sechura cuenta con una gran riqueza piscícola y marisquera fundamental para la economía diaria de la gente de la zona.

La concha de abanico, la *Argopecten purpuratus* (Lamarck 1819) es uno de los recursos marisqueros más importantes de la región. Es una especie de vieira pero con la concha convexa como la volandeira y vive entre los 5 y 30 metros de profundidad aunque los bancos más superficiales ya se encuentran prácticamente agotados. Esto obliga a los 800 pescadores de la zona a bucear con un arcaico sistema de aire comprimido desde la superficie, a través de un sistema umbilical.

La *Argopecten purpuratus*

Ni que decir tiene que este artesanal sistema tenía una elevada siniestrialidad, por lo que la ONG local "Escuela campesina de educación y salud" puso en marcha un plan para mejorar las condiciones de las personas de la bahía de Sechura. Entre sus logros estuvo el de conseguir una cámara hiperbárica para el tratamiento de descompresiones. El problema fue encontrar el personal especializado

Compresor artesanal

Puesta en marcha de la cámara

en su utilización y por eso se desplazó hasta allí un equipo especialista de la mano de Solidaridade Galega.

La concha de abanico es vital en esta zona carente de muchos servicios que para nosotros son cotidianos (agua potable, suministro eléctrico, saneamiento y recogida de basura) y su tejido industrial es casi anecdótico y basado también en el sector marítimo. Pese a que sus caladeros son realmente ricos, la falta de una correcta gestión hace que esto no se refleje en el medio social al no haber cadena de frío que permita la conservación del pescado fresco, ni una conservera que permitiese una comercialización eficaz.

El entusiasmo y la profesionalidad del equipo médico hizo que la expedición fuese un éxito

A esto hay que añadir los periódicos efectos de "El niño" que asolan la explanada desértica y destruye las endebles estructuras de estas gentes cada cinco-diez años.

>>>

OUTBOARD NAUTICA

Venta, reparación y mantenimiento de motores fueraborda

NEUVISA
rigid inflatable boats
Concesionario exclusivo NEUVISA

Concesionario oficial TOHATSU
TOHATSU fueraborda

* Oferta especial para clubes y deportistas federados FEDAS

Rodman Group

CARACTERÍSTICAS TÉCNICAS

	AD-40	AD-50	AD-55	AD-60
Eslora Total / Longueur / Overall Lenght	4,00 m	5,00 m	5,50 m	6,00 m
Manga Total / Largueur / Overall Beam	1,99 m	2,32 m	2,34 m	2,34 m
Nº de Camaras / Nº Compartiments / Nº Chambers	3 + 1	4 + 1	4 + 1	4 + 1
Potencia Maxima Autorizada / Puissance Max. / Max. Engine	50 CV = 37 kW	90 CV = 66 kW	120 CV = 88 kW	140 CV=103 kW
Potencia Recomendada / Puissance Recomendée / Recommended Engine	40 CV = 29 kW	60 CV = 44 kW	80 CV = 59 kW	115 CV = 85 kW
Peso Embarcación / Poids Embarcation / Boat Weight	140 kg	226 kg	285 kg	290 kg
Categoria de Diseño CE / Catégorie CE / CE Category	C	C	C	C
Nº de Personas / Nº Personnes / Nº of Persons	7	12	13	15
Carga Máxima Autorizada / Chargue Max. Autorisée / Max. Capacity Weight	910 kg	1.420 kg	1.550 kg	1.700 kg

Colores Disponibles: Rojo, Azul, Gris Claro, Grafito

Tarabelo, 32 - SADA
Telf./Fax: 981 62 30 35
Móvil: 610 433 421

Práctica del funcionamiento de la cámara

Traje hecho con neumáticos

El método de captura mediante marisqueo de inmersión se desarrolló durante los últimos veinte años, siendo cada vez más profundo según se iban agotando los bancos más superficiales. Las técnicas fueron transmitiéndose de boca en boca y los aparatos se fueron improvisando y arreglando de un modo intuitivo. Es lógico que, en estas condiciones, no reúnan las mínimas garantías de seguridad y, por supuesto, ningún tipo de homologación, registro, matenimiento,... Tampoco existe cualificación entre los pescadores ni ningún sistema de acreditación. Con estas premisas las condiciones para el buceo suponen un grave riesgo para su vida que los pescadores asumen como parte de su trabajo. No existe ningún sistema médico que los supervise ni los asesore y, por supuesto, tampoco hay protección social frente a las contingencias de este sistema.

El equipo de Solidaridade Galega estudió meticulosamente los medios y la capacitación de los buceadores y ayudó a instalar la cámara hiperbárica conseguida por la ONG local. También impartió en el centro de salud de Sechura un curso intensivo sobre patología subacuática a los profesionales sanitarios locales. Su disposición hizo posible conseguir el nivel de conocimientos para la puesta en marcha de una unidad de terapéutica hiperbárica en un tiempo récord. Hoy en día son ya ocho los casos de enfermedad descompresiva que han tratado con éxito.

La campaña de Solidaridade Galega en Sechura fue una experiencia profesional y humana impresionante. En muy poco tiempo y con muy pocos medios se obtuvieron resultados tangibles.

La escuela de buceo profesional del IGAFA, en la Illa de Arousa, prestó su apoyo a la preparación de esta campaña, contribuyendo eficazmente a su éxito. Un trabajo que, de por vida, le agradecerá el pueblo de Sechura.

XGEN-017

Baluma
Náutica deportiva

Baluma, náutica deportiva con sede en La Coruña, te ofrece:

Titulaciones Náuticas

Baluma cuenta con una escuela oficial homologada por la Xunta de Galicia. Impartimos cursos de PER, PNB, etc. durante todo el año con convocatorias extraordinarias. También realizamos las prácticas homologadas de navegación a motor y vela.

Cursos de Vela Crucero

Salidas los fines de semana para los cursos de iniciación y de perfeccionamiento, y de navegación de altura pernoctando a bordo.

Chárter y alquiler de embarcaciones

Disponemos de una amplia flota de veleros y motoras, con o sin patrón.

Otros servicios

Traslado de embarcaciones, turismo náutico, asesoramiento, etc.

Información e inscripciones:
www.balumanautica.com

baluma@mundo-r.com

Ahora nos encontramos en
Marina Seca, Dársena deportiva
de Oza, s/n.
15006 • A Coruña

Tlf: 881 913 651 • 625 137 846

arqueología y ecología, de la mano

Texto y fotos IEAM / Miguel San Claudio

Todos conocemos los esfuerzos que día a día realiza la Consellería de Pesca e Asuntos Marítimos de la Xunta de Galicia para proteger nuestros mares de la actividad de delincuentes, depredadores e individuos sin escrúpulos. La lucha contra el furtivismo y la persecución de actividades ilícitas relacionadas con el medio natural no es el único camino para proteger unos recursos que permiten el disfrute de las actividades que los buceadores responsables buscan en cada inmersión.

La limpieza de las aguas y la retirada de aquellos elementos que menoscaben el medio ambiente se encuentran también entre las responsabilidades de estos funcionarios. En colaboración con este departamento de la administración autonómica, el Instituto de Estudios en Arqueología Marítima (IEAM) ha aportado un granito de arena en la conservación de la vida animal en nuestras aguas.

Durante una de las campañas de prospección en que este centro coruñés sin ánimo de lucro viene colaborando, realizada en las aguas que bañan a la capital coruñesa, se descubrió un gran número de aparejos de enmalle largados en una zona prohibida. Estos elementos fueron abandonados en su momento por sus propietarios debido a pérdida o embarre en diversos obstáculos submarinos. Lamentablemente, aunque perdidos, estos aparejos continuaron pescando inútilmente pues sus presas, si bien obtenidas ilegalmente, tampoco ya aprovecharían a nadie.

Tras este descubrimiento, y a instancias de los arqueólogos responsables, este Instituto se puso en contacto con las autoridades de pesca, las cuales inmediatamente se hicieron cargo de la situación y merced a la participación de la patrullera de la Xunta de Galicia Paio Gómez Chariño recuperaron un buen número de aparejos en tres días sucesivos.

Trabajos de retirada

Los trabajos de retirada de estos elementos, que además suponen un evidente peligro para los amantes del buceo, se desarrollaron de la siguiente manera: cuando los buceadores, durante la prospección arqueológica localizaban un aparejo, era balizado y su posición comunicada a las autoridades de la Consellería de Pesca e Asuntos Marítimos, la cual desplazaba hasta el lugar la patrullera que procedía a retirar estos elementos dañinos, en ocasiones mediante meritorias maniobras de la embarcación dado el escaso espacio disponible para evolucionar.

De esta manera se pudo poner a salvo a numerosos animales y evitar que otros más perecieran durante los muchos años que un aparejo de este tipo tarda en descomponerse y en dejar de ser letal para el medio ambiente.

Tampoco debemos olvidar que cada vez que se retira del mar un elemento de estos, recuperamos una gran cantidad de plomo que, utilizado como lastre en los aparejos, todos conocemos de su toxicidad.

Los numerosos ejemplares de centolla enmallados y que fueron liberados in situ garantizarán futuras generaciones de este molusco que de otra manera desaparecerían estúpidamente por la desidia de ineptos pescadores poco respetuosos con el medio ambiente.

arqueólogos buscan voluntarios

Texto: Miguel San Claudio

Desde el departamento de Arqueología Submarina de FEGAS, *que como todos sabéis desde hace más de diez años no le ha costado un euro a sus afiliados*, se ha venido trabajando en la protección del Patrimonio Arqueológico Subacuático gallego y en la concienciación de su conservación.

Ahora que las autoridades autonómicas han comenzado a tomar carta en la gestión de ese Patrimonio, este departamento ha decidido ofrecer a sus afiliados la posibilidad de tomar parte del estudio de esta riqueza subacuática. Esta participación se encuentra abierta a todos los miembros de FEGAS con su licencia en vigor y que dispongan del título de buceador dos estrellas. Existen a disposición de todos los afiliados FEGAS **plazas en cursos e intervenciones arqueológicas subacuáticas.**

Se ofrece la participación como voluntario en los diversos proyectos que actualmente se encuentran en marcha.

Para todos aquellos involucrados desde un punto de vista profesional – arqueólogos, historiadores, restauradores, químicos,…- ofrecemos la posibilidad de integrarse en diferentes equipos tanto en España como en el extranjero de forma voluntaria o como profesional.

Todos conocéis el gran despegue que está teniendo la Arqueología Submarina. Hoy en día la profesión de arqueólogo submarino es una de las más demandadas dentro de las ciencias sociales. Pero para poder desarrollar un currículo profesional en este campo es necesaria una formación muy exigente y específica. Es en este aspecto donde la FEGAS ofrece la posibilidad de realizar prácticas en empresas y centros de investigación en toda España, además de cursos específicos de arqueología subacuática y titulaciones profesionales de buceo. Infórmate en el departamento de Arqueosub de FEGAS.

Tu Centro de Buceo en Vigo es:

Buceo Islas Cies

Financiamos hasta 6 meses sin intereses

- CURSOS DE BUCEO
- SALIDAS EN BARCO
- CARGAS DE AIRE Y NITROX
- VENTA DE EQUIPOS
- REPARACION DE MATERIAL
- MATERIAL DE PESCA SUBMARINA (TRAMITACION DE PERMISOS)
- LICENCIAS FEDERATIVAS FEGAS Y SEGUROS DE BUCEO

FEDAS DAN EUROPE PADI PADI EANx

C/ Torrecedeira nº 26, bajo, 36202 VIGO. TLF Y FAX:986 290 589
www.buceoislascies.com e-mail: buceoislascies@hotmail.com

Balance Final:

Texto y fotos: José Manuel Silva, Unai Artaloitia,
Juan Montero y Alexis Macía

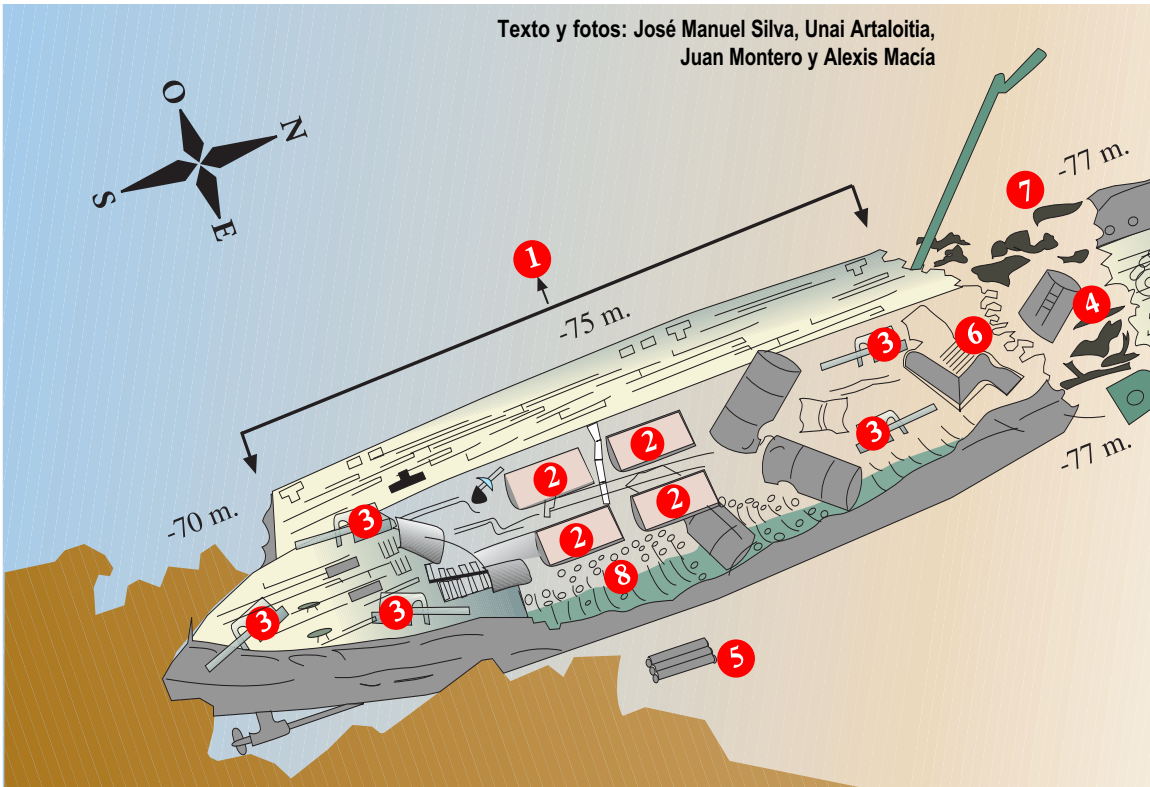

1- Zona de cubierta superior desplazada a la parte de babor del barco.
2- Turbinas y calderas.
3- Cañones 152 mm. Tres en zona de popa y tres en zona de proa
4- Torre de combate.
5- Batería de tubos lanzatorpedos caída fuera del barco a estribor.
6- Zona de restos del puente y comienzo de zona de fractura del casco.
7- Zona de fractura del casco, de babor a estribor.
8- Zona de restos de la carga de carbón para las calderas.

Características

Eslora del barco: 144,2 m
Manga: 14,2 m
Desplazamiento: 4.780 Tn
Propulsión: 4 Turbinas Parsons, 12 calderas, 4 hélices.
Potencia: 45.000 CV.
Velocidad: 29 nudos.

Hélice de estribor

Blas de Lezo

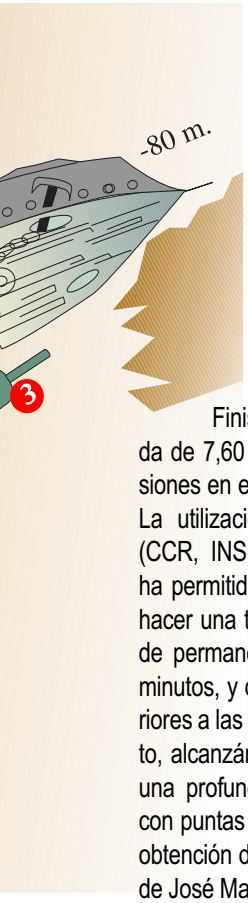

El grupo que en 2005 comenzamos de forma sistemática la exploración de este pecio, José Manuel Silva (Buceotek), Unai Artaloitia (Buceo Profundo Bermeo) y Juan Montero (Club del Mar de San Amaro), hemos de sumarle en esta ocasión a Alexis Macía (Buceo Islas Cíes Vigo). Dispusimos, en agosto del 2006, de la colaboración del centro de buceo Finisterre y su embarcación, una semirígida de 7,60 m. para acometer un mes de inmersiones en el pecio.

La utilización de equipos de circuito cerrado (CCR, INSPIRATION, VISION Y EVOLUTION) ha permitido realizar este tipo de inmersiones y hacer una treintena de inmersiones con tiempos de permanencia en el fondo de entre 30 y 35 minutos, y descompresiones sensiblemente inferiores a las que correspondería con circuito abierto, alcanzándose en esta fase de la exploración una profundidad casi constante de 78 metros, con puntas en la zona de proa de 80 metros y la obtención de más imágenes submarinas a cargo de José Manuel Silva, con las que se completa el documento gráfico y conocimiento de los restos.

Considerando el rango de las inmersiones los CCR se equiparon con mezclas en las que el helio sustituyó al nitrógeno como gas inerte. Se utilizó Heliox 15/85 durante la primera semana de inmersiones y se pasó después a un Trimix 16/70. La duración de las inmersiones, con tiempos de ascenso y descompresión de más de 100 minutos hace necesario tener en cuenta procedimientos de emergencia, redundancias y reservas suficientes de gas respirable en circuito abierto (bail out). Precisamente como reserva, cada buzo portaba además de su CCR dos botellas de 10 a 12 litros de capacidad, cargadas con la misma mezcla de fondo contenida como diluyente en el CCR y una mezcla hiperoxigenada Nitrox 50/50.

Ancla en el lado de babor

Contrariamente a lo que la exploración de popa había dado a suponer, el barco no se encuentra tan entero como se pensaba

Contrariamente a lo que la exploración de popa había dado a suponer, el barco no se encuentra tan entero como se pensaba. Es precisamente esta parte la más integra, ya que desde la mitad más o menos, el pecio está más desmantelado. En la popa el casco se mantiene más intacto. Son visibles las hélices (llevaba cuatro), alguna en perfecto estado, con sus gruesos ejes y los arbotantes que le sirven de sostén contra el casco. Tres potentes cañones Vickers de 152 mm en buen estado aunque caídos de sus posiciones originales son visibles en esta zona, como algún montaje de cañón antiaéreo de 47 mm.

Navegando por el costado de babor hacia la proa nos damos cuenta de que todo lo que fue la cubierta superior se ha desplazado hacia dicho costado (babor) al abrirse la "V" del casco por efecto del paso del tiempo y el impacto contra el fondo, suponemos. Es curioso ver como dicha cubierta permanece en el costado de babor del barco y ha dejado al descubierto todo

>>>

lo que es el interior del mismo: máquinas, turbinas, calderas y todos sus elementos, algo así como una gran falla longitudinal, con corrimiento de los materiales a ambos lados que deja al descubierto en amplias zonas su parte interna. Esto permite contemplar sus grandes calderas, con todos sus elementos mientras se navega sobre su crujía en dirección a la proa.

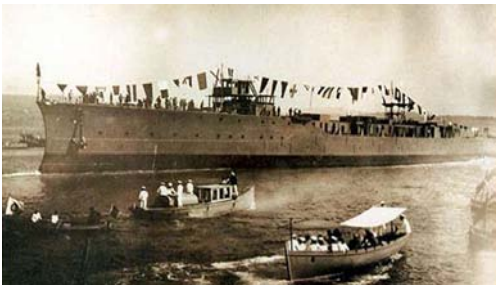

Botadura del Blas de Lezo en 1915

Al llegar al lugar donde debiera estar situado el puente, encontramos una amplia zona de materiales desperdigados, aquí aparece el casco fracturado, quizás con el impacto contra el fondo y el propio peso de las estructuras y las piezas de artillería de 152 mm contribuyó a hundir todo el conjunto. En esta zona encontramos lo que probablemente son los restos del puente, la torre de combate -que iba posicionada delante del mismo- y el cañón de proa, de 152, dado la vuelta y caído sobre la arena.

La profundidad sigue aumentando a medida que seguimos avanzando hacia la proa, desde los 70 m a los que se encentra la zona más alta de popa, hasta los 78 m sobre los que se desperdigan los restos de la zona del puente. Sobre una gruesa tubería sobresaliente, convergen varios itinerarios formados por los hilos-guía que en sucesivas inmersiones se han ido tendiendo para la exploración del pecio. Un hilo nos conduce hasta el mismo mástil de la proa, que permanece intacto. Partiendo desde el "cruce de caminos" y siguiendo este hilo atravesamos una sección que se eleva muy poco de la arena, llena de restos desperdigados. Aquí, sin hilo guía es fácil perder de vista el resto del barco. Navegando sobre esta especie de "tierra de nadie" de repente nos topamos con una estructura enorme, elevada como un promontorio sobre una planicie de arena, es la proa, que por su mayor consistencia ha resistido casi intacta. Muy afilada, se observan en ella las gruesas cadenas que parten de los molinetes y, sosteniéndose aún en la amura de babor, una gran ancla. El ordenador marca 80 metros, echamos un vistazo al interior de la proa donde son visibles los retretes de la marinería y la zona de la cubierta que todavía conserva la madera original.

Cañón antiaéreo de 47 mm

El Blas de Lezo se encuentra derecho, sobre un plano inclinado de popa a proa. La primera encajada entre grandes rocas y la segunda ya asentada sobre arena. La sección posterior es la mejor conservada y con estructuras más compactas. La impresión general es que al caer al fondo el buque se encajó sobre el terreno irregular plegándose al mismo, por lo que las partes más débiles sufrieron más las consecuencias del fuerte impacto y los forzados pliegues.

Pese al tiempo transcurrido y el mal trato al que el océano Atlántico somete a los restos sumergidos en nuestras latitudes, el Blas de Lezo sigue mostrando un aspecto imponente.

En los días de gran visibilidad mantenerse en flotabilidad unos metros por encima de su cota para tomar perspectiva visual era una imagen realmente impresionante, y esperamos que nos depare todavía muchas inmersiones. En esta ocasión, a diferencia del pasado año, la visibilidad era más que aceptable y ello contribuye aún más si cabe a "engancharse" a este hermoso pecio, donde planear inmersiones es siempre una autentica aventura.

.PIÑEIRO

- Pesca Deportiva
- Pesca Submarina
- Buceo
- Escuela de buceo (Piñeiro Inmersión)
- Salidas de buceo y cursos(PADI)
- Natación
- Taller de reparación de neopreno

TRAMITAMOS LICENCIAS DE PESCA

OFERTAS (existencias limitadas)

- Chaleco neopreno titanium 3mm, PVP: 18 €
- Monopieza neopreno 3mm, cremallera tobillos y muñecas. PVP: 89 €
- Monopieza neopreno 5mm, cremallera tobillo y muñecas, PVP: 109 €
- Fusil T20 de 75 cm, PVP: 69 €

Participa en el sorteo mensual que organizamos en nuestra página web

OMER · AQUA LUNG · SPETTOA · Aqua Sphere Active Swim Equipment · TURBO · speedo · CUSTOM DIVERS · apeks Marine Equipment Ltd · SUUNTO · SCUBAPRO UWATEC · BEUCHAT Diving Equipment · RALF TECH · ATOMIC AQUATICS · Cressi-sub · Picasso

c/ Peralto, 73 - bajo
15930 - Boiro
Tel.: 981 847 141 Fax: 981 844 417

tienda@nauticapineiro.com
www.nauticapineiro.com

eleccións fegas

O pasado mes de decembro tiveron lugar as eleccións FEGAS nas que gañou Enrique Fernández Brandaríz, cos datos que a continuación se sinalan:

Votación día 29 de novembro. Votos emitidos: 45. Resultados:

A favor de Enrique M. Fernández Brandaríz	28 votos
A favor de José Senra Lago	17 votos

Comisión Delegada

Preséntase polo estamento de Deportistas, Técnicos e Árbitros

Antonio del Amo Tascón	votos a favor	10
Eugenio Cordal Mella	votos a favor	10
J.L González González	votos a favor	5
Luis López Conde	votos a favor	5

Resultando proclamados:
Antonio del Amo Tascón
Eugenio Cordal Mella

Preséntase polo estamento de Clubs

Club del Mar de San Amaro	votos a favor	21
Grupo Bazán	votos a favor	16
Grupo García Alén	votos a favor	16
Bahía de Vigo	votos a favor	14

Resultados proclamados:
Club del Mar de San Amaro
Grupo Bazán
García Alén

Convócanse novas eleccións con motivo dun recurso presentado.

Votación día 20 de decembro. Votos emitidos: 40 (2 abstencións e 1 nulo). Resultados:

A favor de Enrique M. Fernández Brandaríz	23 votos
A favor de José Senra Lago	14 votos

Comisión Delegada

Preséntase polo estamento de Deportistas, Técnicos e Árbitros

Antonio del Amo Tascón
Eugenio Cordal Mella
Todos designados por aclamación

Preséntase polo estamento de Clubs

Club del Mar de San Amaro
Grupo Bazán
García Alén
Todos designados por aclamación

Transcorrido o prazo legal para a presentación de recursos recibiuse escrito impugnatorio presentado por José Senra Lago e desestimado por acordo da Xunta Electoral na reunión do 26 de decembro , polo que se designou presidente FEGAS a Enrique M. Fernández Brandaríz e membros da Comisión Delegada:

Estamento de Deportistas, Técnicos e Árbitros
Antonio del Amo Tascón
Eugenio Cordal Mella

Estamento de Clubs
Club del Mar San Amaro
Grupo Bazán
García Alén

MERGULLO DEPORTIVO RECREATIVO

"...os centros de ensinanza de mergullo deberán estar autorizados expresamente pola Administración deportiva..." O 25/04/73

"...a autorización e apertura de centros de mergullo... e a expedición de títulos deportivos que habiliten para o exercicio de todas estas actividades..." RD 26/01/96

"...os cursos para a obtención do título de mergullo poderán realizarse na Escola Nacional de Actividades Subacuáticas e nos clubs federados segundo as normas da Escola Nacional..." RD 2055/69

ESCOLAS DA FEDERACIÓN

Escola "Roberto Diehl"	A Coruña	C. del Mar San Amaro
Escola Buceo Galicia	A Coruña	Club Buceo Galicia
Escola de Buceo	Ferrol	CAS Ferrol
Escola de Buceo Golfiño	Ferrol	CAS Golfiño
Escola de Buceo Galeón	Santiago	Club Galeón
Escola de Mergullo	Vigo	SAS Grupo García Alén
Escola Bahía Sub	O Grove	Club Bahía Sub
Escola Buceotek	Sada	Club Buceotek
Escola Imaxe sub	Sada	Club Imaxe sub
Escola Pérez Sub	Vilagarcía	Club Pérez Sub
Escola Cruz Roja	Ferrol	SAS Cruz Roja

SOMÉRXETE SEGURO
SOMÉRXETE FEDERADO

FEDAS

CMAS

CONSIGUE A TITULACIÓN ESPAÑOLA DA FEDAS E A INTERNACIONAL DA CMAS

CONVOCATORIAS

A Escola Galega de Mergullo convoca cursos para.

Instrutor 1 Estrela Nivel 2
Instrutor 2 Estrelas Nivel 3

Realizaranse entre setembro e decembro de 2006 na Coruña e/ou Vigo.
Información e preinscrición: FEGAS

r/ Cabo Ponte Anido, 5 baixo esquerda
(entrada por r/ Santa Luisa de Marillac) 15002 A Coruña
www.fegas.net • fegas@fegas.net

CALENDARIO FEDAS 2007

PESCA SUBMARINA

FECHAS	ACTIVIDAD	LUGAR
17 de enero	Máster Ciutat de Palma	Palma de Mallorca
Mayo	Copa de Europa de las Naciones	Baleares
22-24 junio	Campeonato de España Individual	Santurce (Vizcaya)
29 junio - 1 julio	Campeonato de España de Clubes	Gijón (Asturias)
21-22 de julio	Campeonato de Europa	Rota (Cádiz)
11-12 agosto	Campeonato Internacional Kristiansund	Noruega
10-16 septiembre	Trofeo Internacional Ánfora de Plata	Bulgaria
Noviembre	Campeonato Internacional de Gagliari	Cagliari (Italia)
Diciembre	Trofeo Internacional de las Naciones	Croacia

IMAGEN SUBACUÁTICA

FECHAS	ACTIVIDAD	LUGAR
9 al 14 de mayo	Cto. del Mundo de Fotografía Submarina	Isla Mauricio
Septiembre	CEVISUB	Fuerteventura (Canarias)
Octubre	NAFOSUB	Girona (Cataluña)

NATACIÓN CON ALETAS

FECHAS	ACTIVIDAD	LUGAR
24-25 de febrero	Open de Ordizia-Copa del Mundo CMAS	San Sebastián
24-25 de Marzo	Cto. de España por CC.AA.	Barcelona
31 marzo - 1 de abril	Copa del Mundo CMAS - Trofeo Gianni Gambi	Ravenna (Italia)
11 al 13 de mayo	4ª Copa Mediterráneo	Lignano Sabbiadoro (Italia)
19-20 de mayo	Copa del Mundo CMAS	Belgrado
26 de mayo	Memoria Roberto Jauregui-Infantil Cadete	Tolosa (Guipúzcoa)
27 de mayo	Travesía Internacional-Tres Playas	San Sebastián
10 de junio	Cto. de España de Gran Fondo por CC.AA.	Mallorca (Baleares)
30 junio - 1 de julio	Cto. de España Infantil-Cadete	Valladolid
2 al 8 de julio	Cto. de Europa Júnior Gran Fondo y Piscina	Ostrowiec (Polonia)
14-15 de julio	VI Cto. de España Júnior-Absoluto	Valencia
25 julio - 7 agosto	Cto. del Mundo Piscina y Gran Fondo	Bari (Italia)
1-2 de septiembre	2º Open Copa del Mundo-Open Illes Balears	Palma de Mallorca
27-28 de octubre	Copa del Mundo-Golden Final	Alejandría (Egipto)
30 de diciembre	5º Open Llengua Catalana	Lleida (Cataluña)

HOCKEY SUBACUÁTICO

FECHAS	ACTIVIDAD	LUGAR
25 julio - 7 agosto	Campeonato del Mundo	Bari (Italia)
A determinar	Cto. de Europa mas./fem. y júnior	Estambul (Turquía)
A determinar	Campeonato de España	A determinar
A determinar	Cto. de España por autonomías	A determinar

ORIENTACIÓN SUBACUÁTICA

FECHAS	ACTIVIDAD	LUGAR
Abril	Manga de la Copa de España	Mula (Murcia)
Mayo	Manga de la Copa de España	Ceuta
Mayo	Copa del Rey	Ceuta
2-3 de junio	Cto. del Mundo (1ª Manga)	Störitzee (Alemania)
8-10 de junio	Cto. del Mundo (2ª-3ª Manga)	Liberec-Sec (República Checa)
Junio	Manga de la Copa de España	Huesca (Aragón)
25 de julio	Cto. del Mundo	Bari (Italia)
Julio	Cto. de España	Cataluña
8-9 de septiembre	Cto. del Mundo (5ª Manga)	Fuzine (Croacia)

RUGBY SUBACUÁTICO

FECHAS	ACTIVIDAD	LUGAR
25 julio - 7 agosto	Campeonato del Mundo	Bari (Italia)

APNEA

FECHAS	ACTIVIDAD	LUGAR
25 julio - 7 agosto	Campeonato del Mundo	Bari (Italia)
A determinar	Campeonato de España	A determinar

CAZA FOTO-SUB APNEA

FECHAS	ACTIVIDAD	LUGAR
A determinar	Campeonato de España	A determinar

¿SABÍAS QUE...?

DOCE COSAS QUE DEBES SABER Y QUE NADIE TE HA CONTADO

[1ª Parte]

Textos:Ramón Patiño / Fotos: Abel Barreiro

En el mundo de las actividades subacuáticas existen lagunas de información y muchos bulos o falsas informaciones que se repiten maliciosamente. Este artículo podría titularse: las doce cosas que quisiste saber que nunca te dijeron.

1º- La Federación Gallega de Actividades Subacuaticas (FEGAS) es una entidad privada, colaboradora de la Administración según el articulo 28 de la Ley Xeral do Deporte de 1977.

2º- La FEGAS vive principalmente de las licencias federativas y los cursos de buceo. Las tasas de ambos sostienen la labor federativa.

Hasta hace poco la FEGAS distribuía las subvenciones de las Xunta de Galicia para los clubes por las actividades anuales realizadas. Pero ahora ya no es así. La Xunta de Galicia ha asumido el reparto de las subvenciones directamente y los clubes, para sus actividades deben solicitarlas a la Dirección Xeral para o Deporte.

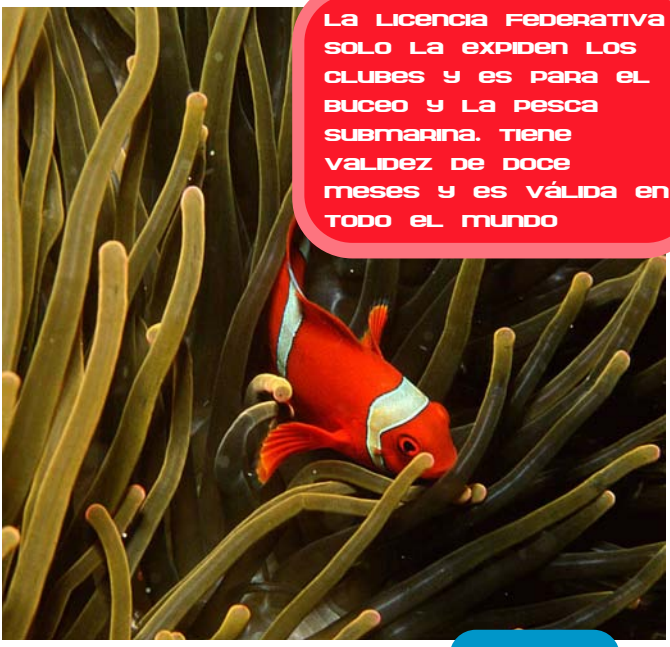

La licencia federativa solo la expiden los clubes y es para el buceo y la pesca submarina. Tiene validez de doce meses y es válida en todo el mundo

Es por tanto falso que la FEGAS subvencione mal y poco a los aficionados o clubes. Con los pocos recursos propios que genera somos una de las federaciones que mejor subvenciona a sus deportistas. Es responsabilidad de los clubes solicitar las subvenciones.

3º- La licencia federativa solo la expiden los clubes y es para el buceo y la pesca submarina. Tiene validez de doce meses desde el día de su expedición y vale en todo el mundo. Es falso por tanto que sólo sirva para el territorio español. La licencia federativa no es sólo un seguro sino que también incluye la asistencia médica en centros concertados que posee la Mutua General Deportiva por todo el territorio español.

La licencia federativa además de ser un seguro de accidentes y un seguro de responsabilidades civil, demuestra la categoría de deportista necesaria, según el reglamento de armas del 29 de Enero de 1993, para utilizar el fusil submarino y cuchillo, como se establece en el artículo 54 de dicha ley. Ningún seguro privado posee esta condición.

4º- La Orden de 13/08/99 sobre la pesca submarina fue derogada el 15 de Junio de 2006.

Este fallo del Tribunal Supremo no entra en si el reglamento es bueno o malo, o que tuviera algún artículo anticonstitucional. El tribunal lo anula por

>>>

Mejora tus prestaciones!

ICE

Aleta realizada con un innovador tecnopolímero que garantiza 1> absoluta transparencia en agua asociada a una gran impulso propulsor. Esta aleta tiene garantía de 3 años de defectos estructurales o de producción.

-20 mt

REKORD

Aleta en material compuesto de la innovadora geometría pensado para quien pesca a gran profundidad.
Gracias al nuevo sistema de fijación calzante/pala, sobre ésta última no han sido practicados agujeros para el tornillo, eliminando así el punto de debilidad de la pala en carbono.

-40 mt

O.M.E.R.

OMERSUB S.p.A. Via Gramsci, 16 - 20048 Carate Brianza (MI) Italy - Tel. +39 0362 908601 - Fax +93 0362 908634 - www.omersub.com

defecto de forma: no se pasó un borrador de la Orden a las entidades afectadas para que pudieran hacer alegaciones.

Sobre las multas generadas mientras estuvo en vigor, simplemente decir que todas aquellas anteriores al 15 de junio no son retornables porque se consideran una donación a la Administración. Es por tanto falso que los que pagaron multas de la Consellería de la Pesca puedan recuperar el dinero.

La FEGAS defiende los derechos de los aficionados a las actividades subacuáticas. Cuando no lo hace directamente, lo delega en algún club, como ha sido en el Bahía de Vigo (por petición propia de este club a la Asamblea), no obstante contribuye económicamente. Durante el año 2006 la FEGAS ha aportado para los contenciosos con la Administración la cantidad de 5.980 euros, dinero que es de todos, al bufete de abogados según las facturas que le son remitidas. Es por tanto falso que la FEGAS ayude poco y mal en la defensa de los practicantes de la pesca submarina.

5º- La FEGAS se estructura en departamentos:

Pesca submarina

Anualmente se organizan unos 40 campeonatos sociales y dos campeonatos gallegos, uno individual y otro de parejas.

Se han organizado 5 campeonatos de España: 1985, 1990, 1997, 2002 y 2004.

Natación con aletas

Anualmente se realizan 4 campeonatos sociales que ayudan a seleccionar deportistas para los nacionales.

En los últimos años, en la participación de los campeonatos de España, se han obtenido 20 medallas de oro, 36 medallas de plata y 59 medallas de bronce, también se fue equipo campeón en los años 2001, 2002 y 2004.

Fotografía submarina

Se realizan 9 campeonatos sociales y un gallego.

En los últimos años los gallegos han quedado siempre muy bien clasificados.

En el 2006 se realizo el Nafosub, en aguas de la ría de Arousa.

Vídeo submarino

Se ha organizado un campeonato gallego.

En 2005 nuestros representantes quedaron subcampeones y en 2006 campeones de España.

Orientación submarina

Este departamento concentró su labor en la organización de campeonatos de España y en la formación de árbitros. Después de un descanso se está retomando la actividad. Desde 1995 hasta 2002 se realizaron anualmente campeonatos de España. Nuestra federación tiene 8 árbitros nacionales.

Apnea

Se realiza todos los años el campeonato gallego.

Se organizó un campeonato de España en 2005.

Biología

Asesora a la FEGAS en cuestiones medioambientales y en el impacto de las actividades subacuáticas.

Desarrolla el proyecto Laminaria con la colaboración de varios clubes.

Arqueología

Asesora a la Federación en cuestiones de arqueología submarina.

Relaciones externas

Se encarga de las relaciones con la Administración y medios de comunicación.

Planifica la presencia de la FEGAS en eventos promocionales, siempre pendiente de los pocos recursos económicos existentes.

6º- La FEGAS se rige por estatutos y reglamentos propios aprobados en Asamblea y por los estatutos y reglamentos de la FEDAS. La federación no es sólo garante de estas normas sino también de la legislación vigente sobre las actividades subacuáticas y las normas emanen de la Administración del Estado. Los clubes son el alma de la FEGAS. Estos deben desarrollar las actividades sociales y la Federación con sus departamentos debe apoyarlos.

ARTABRIA 820,
UN FISHER CON CUERPO DE CRUCERO

Nueva embarcación para la práctica de la pesca deportiva. Un nuevo concepto que auna la funcionalidad de un "fisher" con el confort de un crucero. Su amplio equipamento permite gozar de una agradable jornada de pesca sin renunciar a la comodidad, lo que lo hace ideal para disfrutar con toda la familia. Su amplio solarium de proa y su "fly-bridge" hace que los días de playa y pesca se unan.

Gracias a su cuidado diseño de carena, esta embarcación monomotor ofrece unas prestaciones de navegabilidad y velocidad propias de un crucero. El confort, la seguridad y la funcionalidad que ASTILLEROS ARTABRIA ofrece a sus clientes son máximas en una embarcación que permite a disfrutar del mar y del sol tanto en su uso deportivo, como familiar y en la pesca.

Para más información: Tel.: 986 48 81 93 / 610 789 337 · Fax: 986 48 63 31.

Mail: info@artabriayates.com

Encuentra aquí tus mejores marcas

Omer · Cressi · Picasso · Aqua Lung · Speitoa · Suunto

Deportes SOLO SUB

Almirante Eulate nº 6 • 15011 A Coruña
Tel. • **Fax:** 981 278 810 • **Móvil:** 629 046 179
CLUB PROPIO DE PESCA SUBMARINA

Visita nuestra tienda virtual en www.solosub.es

FUSILES CAIMÁN

Omer BREATHLESS EMOTIONS

Caimán

Caimán HF

Caimán Carbon

seac sub

PRUEBA EL NUEVO TRAJE COMBAT FLEX

Chaquetas y Pantalones de 5 mm. con forro exterior de TECHSPAN y microporoso en su parte interior.
Costuras con hilo doble y de alta resistencia.
Corte anatómico preformado.
Chaqueta con capucha, cierres clip en la Cola de Castor.
Apoyo de carga.

Segunda gran cita del

El 15 de diciembre la revista Espacio Submarino organizó la segunda Gala Galicia Submarina. Esta iniciativa nació en 2005 con el propósito de reconocer la labor de todas aquellas personas, entidades e instituciones que potencian las actividades subacuáticas en Galicia.

La entrega de premios de esta segunda edición tuvo lugar en el Centro Social y Financiero de Caixanova, en A Coruña, y estuvo conducida por el periodista Pedro Tasende y Begoña Patricio. Como en la primera edición, la cita registró un gran éxito de asistencia ya que representantes de clubes gallegos se personaron en la capital coruñesa, disfrutando así, de una gran noche para el submarinismo gallego. Entre los invitados destacó la presencia de autoridades como la cónsul embajadora de Cuba, María Sánchez Rodríguez; el capitán marítimo de A Coruña, Gustavo Ortega Romero; el capitán del Servicio Marítimo Provincial de la Guarda Civil da Coruña, Ramiro Santalices Fernández; el director Provincial do INEM, José Manuel Pose Mesura; el jefe de coordinación de Salvamento Marítimo na Coruña, Heliodoro Rey; el jefe do Gabinete de Deportes da Deputación Provincial da Coruña, Miguel Sánchez Ortíz; el concelleiro delegado de Xuventude, Festas, Deportes e Turismo do concello de A Coruña, Esteban Lareo Fernández; el concelleiro delegado de Solidaridade, Integración Veciñal e Civismo do concello de A Coruña, Cándido Barral; y el presidente FEGAS, Enrique Fernández Brandaríz. Además estuvieron representados los clubes náuticos coruñeses de mano de Miguel Torreiro, presidente del Club del Mar de San Amaro; Ángel Rodríguez, del Club Marítimo Oza - O Puntal; Juan José Medín, presidente del Sporting Club Casino de La Coruña, además de Luis Vela, en representación de Caixanova.

La Gala reconoció la labor de los cuatro clubes náuticos de A Coruña

Izda: entrega del Premio Proa al Club Náutico de Sanxenxo

Dcha: Antonio Linares recibiendo el premio Club Revelación

submarinismo gallego

premios y premiados

- Premio Proa: Real Club Náutico de Sanxenxo
- Premio Club Revelación: Club Illa Coelleira
- Premio Mellor Club 2006: Club del Mar de San Amaro.
- Premio Escola Sub: Club del Mar de San Amaro
- Premio á Mellor Web Site: www.larompiente.com
- Premio Comunica: Canal Plus-Sogecable Caza y Pesca
- Premio Investigación: Francisco Javier Cristobo, doctor en Biología
- Premio Mar Limpo: "Proxecto Laminaria" realizado por diez clubes gallegos.
- Premio Vida Sub: César Bonilla
- Premio Civitas: Centro de Coordinación de Salvamento Marítimo
- Premio Foto Sub Corporativa: Fernando Martínez Bodas
- Premio Mecenas: Caixanova
- Premio Deporte Galego: a Daniel Sánchez (miembro gallego da Selección Española de Pesca), Abel Barreiro y Alejandro Blanco (campeones de España de Vídeo Submarino 2006 y subcampeones del mundo 2005), Miguel Campos Puga (campeón de España de Natación con Aletas) y Míriam Fernández por su tercer puesto en el Campeonato de España de Apnea y por su clasificación para el Mundial 2006.

Entrega del premio a la mejor Web Site y del premio Comunica

La velada comenzó con la exposición de la deportista cubana, tantas veces plusmarquista, Déborah Andollo, madrina de honor de esta cita, que aprovechó la invitación la revista Espacio Submarino para ofrecer sendos encuentros con deportistas locales interesados en la apnea.

Tras un ameno turno de preguntas, se proyectaron varios documentales relacionados con el submarinismo: un resumen de material didáctico de Déborah Andollo; "El Guión" de Abel Barreiros e Alejandro Caramés, película ganadora de Cevisub 2006, "Pesca en la rompiente", un extracto del Campeonato del Mundo de Apnea y, por último "A memoria das Profundidades" sobre el pecio del Blas de Lezo.

El dueto "24 ancianos", ganadores del premio a la banda sonora de corto experimental de Galicia, fueron los encargados de amenizar la transición entre las proyecciones y los premios Galicia Submarina.

Ramiro Santalices Fernández, capitán del Servicio Marítimo Provincial de la Guarda Civil da Coruña entregó el primer premio, el de Club Proa al Real Club Náutico de Sanxenxo, mientras que el Premio Club Revelación (el concedido al club que más apostó por la innovación) lo entregó Juan José Medín Guyatt, del Sporting Club Casino de La Coruña al club Illa Coelleira. El Club Náutico de San Amaro, con Miguel Torreiro como representante, fue el siguiente en subir al escenario para recoger los Premios Mellor Club 2006 y Mellor Escola Sub, de manos de Enrique Fernández Brandaríz, presidente FEGAS y Ángel Rodríguez Garrido, del Club Marítimo Oza O Puntal, respectivamente.

Los medios de comunicación también estuvieron presentes en esta Gala con el premio al Mellor Web Site, que recibió Daniel Eugenio Pérez y que entregó Miguel Sánchez Ortiz, jefe del Gabinete de Deportes da Deputación Provincial da Coruña y el premio Comunica, destinado al medio generalista que dedicó más espacio al submarinismo y que recogió Carlo Panzella en

Premio Foto Sub Corporativa

María Sánchez , cónsul embajadora de Cuba fue la encargada de entregar a Fernando Martínez Bodas su premio y su cheque como vencedor del concurso que organizó la revista por esta foto de una estrella de mar

Miguel Torreiro, del Club del Mar de San Amaro, fue el más premiado de la noche. A la izquierda con Enrique F. Brandaríz, presidente FEGAS, y a la derecha con Ángel Rodríguez, del Club Marítimo Oza O Puntal

www.beuchat.fr

Pesca Submarina

Novedades 2007

Mundial Elaskin en 5 mm y 7 mm
Mundial Camo en 3.5 mm, 5 mm y 7 mm

Máscara MICROMAX
Mínimo volumen, máxima visibilidad

Carrete Marlin / Mundial
Accesorios Ø 28 mm / 25 mm

Marlin Carbono Elite
Empuñadura completamente ambidiestra. Mecanismo de disparo ultra sensible (0,6kg/50 kg de carga). Cabezal de seguridad automático de la varilla con reglaje micromético para eliminar las vibraciones y optimizar la precisión del disparo. Tubo de carbono reforzado con guía integral. Rigidez: max. 1 mm / 50 kg. Estanqueidad por espuma poliuretano.
Flecha 6,5 mm Rockwell 2 caras. Gomas 18,3 mm y obus tahitiano.
Longitudes: 85, 95, 105, 115 y 125 cm.

BEUCHAT
Inspired by the sea

RC. Marseille B 309 719 292 000 34 - © Photos : X. Chabert - Beuchat International

Fco. Javier Cristobo, Juan Freire (en nombre del Proyecto Laminaria), César Bonilla y Heliodoro Rey (de Salvamento Marítimo) recibiendo, respectivamente, los premios investigación, Mar Limpo, Vida Sub y Civitas

nombre de Canal Plus - Sogecable Caza y Pesca y que entregó José Manuel Pose Mesura, director provincial del INEM.

Cándido Barral, concelleiro delegado de Solidaridade, Integración Veciñal e Civismo do Concello de A Coruña entregó el Premio Investigación a Javier Cristobo, doctor en Biología. Y siguiendo con la biología y el medio ambiente, el Premio Mar Limpo, que entregó Gustavo Ortega Romero, capitán marítimo da Coruña, fue para el Proxecto Laminaria, que recibió Juan Freire, del departamento de Bioloxía Animal, Bioloxía Vexetal e Ecoloxía, de la Universide da Coruña.

Pero la Gala Galicia Submarina quiso premiar también la veteranía y con esta intención se concedió el Premio Vida Sub, que recogió César Bonilla de manos de Juan Carlos Rodríguez, director de Espacio Submarino.

Salvamento Marítimo, y su responsable en A Coruña, Heliodoro Rey, fueron también otros de los premiados de la noche, en la categoría de Premio Civitas, que reconoce la labor de las entidades que auxilian y velan por la seguridad en el mar.

En la categoría de Premio Foto Sub Corporativa, Fernando Martínez Bodas subió al estrado a recoger el premio que le entregó María Sánchez Rodríguez, cónsul embajadora de Cuba.

Caixanova, representada por Luis Vela, repitió premio al recoger por segundo año consecutivo el Premio Mecenas.

La última categoría, la del Premio Deporte Galego, tuvo múltiples premiados ya que fueron varios los deportistas gallegos que este año destacaron en pruebas nacionales e internacionales. Los galardones fueron entregados por la madrina de la Gala, Déborah Andollo y Esteban Lareo Fernández, concelleiro delegado de Xuventude, Festas, Deportes e Turismo do Concello da Coruña.

El colofón a la ceremonia lo pusieron el presidente FEGAS, Enrique Fernández y el concejal del Ayuntamiento de A Coruña, Esteban Lareo. Ambos coincidieron en alabar iniciativas como ésta que potencian la práctica y el hermanamiento entre todos los estamentos de un deporte que cada día tiene mayor presencia dentro de la sociedad.

Luis Vela recibiendo el premio Mecenas, en nombre de Caixanova y los mejores deportistas gallegos 2007 con sus premios

Fotos: Espacio Submarino, Abel Barreiro, Eduardo

Déborah Andollo

Aguantó más de seis minutos en apnea y bajó a cuerpo libre hasta los 74 metros, creando un récord absoluto (hombres y mujeres) ahora, sus objetivos en la vida han cambiado. Nos lo contó en su visita A Coruña durante la Gala del Submarinismo, cita que aprovechó para realizar unos encuentros con deportistas gallegos.
Unos días intensos en los que la deportista asegura haberse sentida muy arropada.

"La apnea que yo propongo es una apnea democrática que llegue a todos, una apnea donde no importe cuánto tiempo hacemos ni hasta qué profundidad hemos llegado sino lo placentera que ha sido la sensación de practicar este deporte."

Déborah Andollo

Antes de practicar la apnea, fuiste nadadora sincronizada.¿Cómo pasaste del bañador al traje de neopreno y qué marcó el momento en el que decidiste dejar la alta competición?

• Un día me hicieron una propuesta para hacer de modelo submarina y me encantó la sensación de estar bajo el agua. Tanto que le dediqué doce años de mi vida a la apnea de competición.
Lo que pasa es que la vida del deportista es muy sacrificada y llegó un punto en el que quería atender a otras facetas de mi vida como por ejemplo a la maternidad de mi hijo, Néstor, y eso exigía mucho tiempo y largos desplazamientos.

Fue así como nació la Blue Yemaya Academy, fue mi manera de poder traspasar todos los conocimientos que he adquirido en estos años en el mundo de la apnea.

¿Cuál es la filosofía de este centro itinerante?

Enseñamos la apnea como un deporte con múltiples beneficios para la salud. Usamos el yoga y la respiración pranayama que mejoran el sistema nervioso central y ayuda a nivel fisiológico. Básicamente enseñamos a respirar que, aunque parece poco, ojalá lo hiciésemos mejor todos, ya que la mayoría de nosotros no sabemos respirar. Incluso hay momentos concretos en la vida que todas estas técnicas, aplicadas correctamente, tendrían importantes beneficios, como por ejemplo el embarazo y el parto. Así mismo, los bebés que entran en contacto temprano con el medio acuático lo notan en su desarrollo psicomotor.

>>>

Obviamente, a posteriori, todo esto se aplica en las técnicas básicas de la apnea.

Resumiendo: la apnea que yo propongo es una apnea democrática que llegue a todos, una apnea donde no importe cuánto tiempo hacemos ni hasta qué profundidad hemos llegado sino lo placentera que ha sido la sensación de practicar este deporte.

Y fuera de tu actividad en la academia, ¿cómo es tu entrenamiento personal?

Siempre hice mucho deporte pero al dejar la alta competición tuve que dedicar un tiempo de "des-entrenamiento" para poder volver a ser como una persona más. Por supuesto sigo haciendo todo el deporte que puedo, porque me encanta, pero intento hacerlo muy variado, para no aburrirme. Hago yoga, footing, bicicleta, natación y, por supuesto, todas las inmersiones en el mar que puedo, además de un poco de pesas.

La relajación fue el eje del encuentro celebrado en A Coruña

¿Qué pasa por la cabeza cuando se está haciendo un intento de récord de apnea?

Lo más importante es estar muy concentrado en los músculos que tienes que ejercitar en cada momento y en procurar no mover el resto de los músculos. En esos momentos pasan por la cabeza muchas imágenes de nuestra vida o pensamientos que debemos desechar, nuestra mente se debe concentrar sólo en las acciones inmediatas que nuestro organismo tiene que hacer en cada momento.

La muerte de Audrey Mestre ¿creó un antes y después en la historia de la apnea?

Sí, fue una época en la que la apnea se popularizó y se empezó a tomar en serio, pero todo se quebró con este accidente. Fue un momento muy triste en el que empezamos a plantearnos si todas esas seudo-federaciones realmente eran buenas para nuestro deporte y para nuestra seguridad. Todos sabemos que lo que encarece un intento de récord

de apnea es todo el sistema que tiene alrededor y eso fallo en el caso de Audrey que, posiblemente, de haber tenido un sistema de evacuación seguiría viva. El accidente siempre puede suceder, pero no tiene porqué acabar de manera trágica.

Después de ese accidente conseguir patrocinio para intentar batir un récord se ha conseguido en una misión, casi, imposible.

¿Y qué opinas del reglamento AIDA?

AIDA hizo cosas buenas, dio a conocer a importantes deportistas e hizo que la apnea llegase a muchas personas. Pero en cuanto a seguridad ha perdido el rumbo.

Soy muy escéptica con ellos porque están promoviendo que los récords se hagan de manera alocada. Ahora han inventado un sistema de poleas por el que hacen subir al deportista en un trineo si sobrepasa el tiempo estipulado para una apnea. Así se ahorran todos los buceadores de seguridad, etc. Han hecho varios récords de gran profundidad (más de 150 metros) con este sistema pero cosas como el accidente de Carlos Coste, debería hacerles reaccionar.

Pero, además, lo que realmente me parece muy poco ético de AIDA es que los jueces de las pruebas sean deportistas en activo. No se puede ser parte y juez al mismo tiempo.

Pero por otra parte, ¿no crees que esa obsesión por la seguridad está estropeando la apnea al cambiar por pruebas más "descafeinadas" como la del Jump Blue.

Yo creo que no; la seguridad debe primar siempre. Con respecto al Jump Blue es solo una propuesta de CMAS.

Hablando de CMAS se ha creado en América del sur una asociación de federaciones de paises suscrita a CMAS

Sí, se fundó el 25 de julio de 2006 y ya es toda una realidad con su calendario de actividades y sus proyectos.

Somos nueve paises que hemos decidido organizarnos, dentro de CMAS, para fortalecer las actividades subacuáticas en nuestros paises.

El Club del Mar de San Amaro acogió esta cita con deportistas que contó con un apartado práctico y otro teórico

Ya para finalizar, ¿qué proyectos de futuro tiene Déborah Andollo?

Pues en breve empezaremos a hacer dos documentales de 52 minutos con la productora japonesa NHK Production, -uno para ellos y otro para nuestra pequeña productora- del que yo será la conductora ya que el protagonista será el mar caribeño de Cuba, y en el daremos voz a los marineros que pueblan los mares cubanos (fareros, pescadores, guardacostas...), una buena forma de hacer un homenaje al mar.

Texto y fotos: X. Vázquez Lijó

CABO CORRUBEDO

Esta península que cuenta con un emblemático faro marítimo nos ofrece la posibilidad de pescar a ambos lados del cabo, según la dirección del viento dominante. La zona es muy irregular en su fondo, albergando muchas especies variadas que se concentran en puntos muy determinados de sus aguas.

De punta Plaseu a Punta Posalgueiro

Es un tramo muy abrigado del norte/nordeste y bastante monótono en su orografía y con un fondo medio de 10 a 12 m, muy apto para la captura de pintos y maragotas y con mala mar proporciona alguna robaliza próxima a la costa.

Podemos acelerar el ritmo con pequeñas "caídas" y pesca al agujero en los bolos y piedras que encontraremos separados de la costa.

Imagen general de Balieros

Punta Posalgueiro a Bajo Vilán

Similar al anterior pero con pequeñas crestas que afloran cerca de la costa donde tropezaremos con algún sargo mordisqueando el mejillón; debemos ser rápidos en nuestros acechos, puesto que el sargo volante no nos dará muchas oportunidades ni entocará en las piedras. El fusil de noventa ligerito y con buena manejabilidad nos resultará operativo para los tiros largos e intuitivos.

Vilán a Laxe do Forcado

Desde aquí proponemos una subruta costeando hasta la misma punta del Cabo para después volver más abierto tocando todos los bajos y pequeños islotes; esto será eficaz si sobre todo cogemos la marea alta antes de bajamar, donde saldremos mar afuera.

Con la pleamar veremos pequeños bandos de sargos y robalizas, sobre todo en fondo de bolos en los que podrán entocar. Es útil llevar en la boya el 75 cm. para intercambiar con el 90cm. La técnica a emplear serán acechos rápidos y posteriormente agujero. Si "ratoneamos" bien daremos con buenos pintos que superan el kilo.

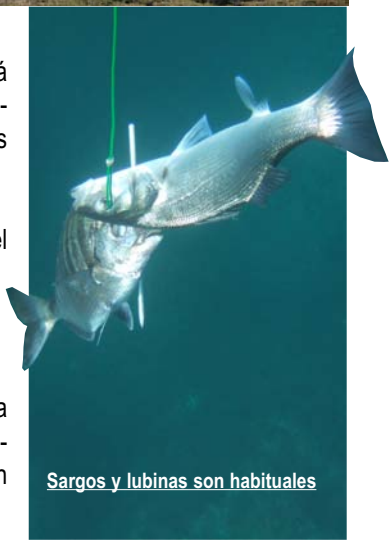

Sargos y lubinas son habituales

Punta del Cabo a Balieros:¡róbalo!

Aconsejamos seguir costeando hasta los arenales de la playa. Si zigzageamos, visitaremos las crestas que salen de las pequeñas restingas costeras que casi todas tienen sargos y piedra rota alrededor; con el 90cm. en la mano pasaremos de aguas libres al 75cm. para el agujero. No esperéis ver muchas piezas en las cuevas, pero sí de buen tamaño.

A continuación veremos una restinga de piedras que cae en la arena; bordeadla y si el mar os lo permite meteros entre las piedras. Mucha atención con el mar y la corriente, estáis casi en seco pero los róbalos pululan a velocidad en sus someros canales; se imponen esperas y tiros rápidos y seguramente largos. El noventa es operativo aquí.

La espera es la técnica más efectiva en esta zona

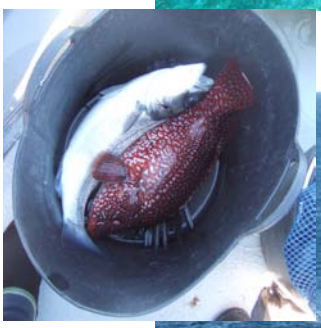

Hay bajos especialmente interesantes como el señalado en la imagen, donde se cogieron las dos piezas de la imagen de la izquierda

Podéis seguir costeando hacia las piedras rodeadas de arena donde encontraréis lubina más pequeña, dependiendo del estado del mar.
Regresamos como decíamos anteriormente abiertos para tocar a Laxe do Forcado, O Forcado y As Polveiras.
En estos puntos volvemos a intercalar acechos con pesca al agujero para el sargo y pinto. En estos bajos se han capturado especies más singulares como pargos y dentones a la espera, por lo que no conviene anticiparse en el tiro con los primeros sargos.
En fin, la península de Cabo Corrubedo tiene "coídos" y calas pequeñas hacia el sur donde se puede entrar y salir del agua sin dificultad siempre que el estado del mar sea apto para la inmersión.

Existen muchos puntos desde donde acceder al mar

La lubina es la gran reina de esta zona

Material y pesca

El faro nos sirve de firme referencia para encontrar nuestras marcas

>>>

AISTER

AISTER, detalles de calidad adaptados a tus necesidades

Especialistas en embarcaciones de aluminio y polietileno

BEIRAMAR, 131 · 36208 VIGO · TEL. 902 160 266 · FAX 902 160 300

WWW.AISTER.ES · INFO@AISTER.ES

Recomendaciones

-Observa el estado del mar y viento para planificar la ruta a seguir del cabo y que la entrada y salida del mar sea segura, sobre todo en invierno.
-Dos fusiles de distinto tamaño son aconsejables en los distintos recorridos, así como boya obligatoria, dado el tránsito de barcos profesionales y por tu seguridad.
-La mejor estación para la lubina es primavera y mediados de agosto, donde esta especie frecuenta esta costa.
-Respeta la normativa escrupulosamente y no le toques al marisco, te buscarías problemas y desprestigiarías nuestro deporte insolidariamente.
-El nivel de los pescasub lugareños es bueno y conocen como nadie la zona en cuestión; entabla contacto con ellos para dejarte aconsejar y hacer nuevas relaciones en este deporte.

Datos de interés

DELEGACIÓN COMARCAL DE RIBEIRA DA CONSELLERÍA DE PESCA E ASUNTOS MARÍTIMOS
Tel.: 981 870 388 // 981 873 53
FAX: 986 805 512

INFORMACIÓN METEOROLÓGICA
www.meteogalicia.com

PUERTOS DEPORTIVOS
• C. N. DEPORTIVO DE RIBEIRA
Porto Deportivo, s/n A.P. 111
Tel: 981 874 739
CLUB N. DEPORTIVO BARRAÑA
Puerto Escarabote, A.P.42 - BOIRO
Tel y Fax 981 847 714
• CLUB NÁUTICO DO CARAMIÑAL
Puerto Deportivo, s/n
A Pobra do Caramiñal
Tel: 981 832 504
• CLUB NÁUTICO DE RIANXO
Muelle deportivo de Rianxo
Tel: 981 866 107
• CLUB NÁUTICO DE PORTOSÍN
Puerto Deportivo s/n • Portosín
Tel: 981 766 583

Clubes Fegas

• CLUB ATLÁNTICO BUCEO
Club Náutico Deportivo de Ribeira
s/n 15960 Ribeira • Tel.: 981 875 286
• CLUB BUCEO ARGOS
Avda. Barraña, 36, 4º A • 15930 Boiro
Tel: 649 809 060
• CLUB MAR DO BARBANZA
Rúa Peralto, 73, bajo • 15930 Boiro
Tel: 981 847 141
• CLUB NÁUTICO DE BOIRO
C/ Chicolino, s/n - 15930 Boiro
Tel: 981 845 754

La mayor tienda especializada en material de buceo y pesca submarina

C/ Madrid, 20 (detrás de Área Central)
Santiago de Compostela
Tlf.: 981 560 927
e-mail: admin@mergullocompostela.com
www.mergullocompostela.com

Mergullo Compostela

- Tramitamos licencias de pesca submarina
- Cursos de pesca sub
- Cursos de buceo
- Alquiler de material
- Venta de Material
- Reparación de Material

Calidad para tu formación
y asesoramiento para tu equipación

Sumérgete en
www.mergullocompostela.com
y cuéntanos tus inmersiones en el foro,
en el blog o en el libro de visitas

Cursos de buceo desde iniciación (OWD) hasta monitor SSI

máster de Baleares

El 17 de enero se celebró en aguas de la bahía de Palma la 5ª edición de este prestigioso torneo, que nació con la idea de reunir en un torneo a un día a los mejores especialistas mundiales en pesca submarina.
Los seleccionados este año fueron los españoles Pedro Carbonell (3 veces campeón del mundo), Alberto March(campeón del mundo), Santi López Cid (campeón de España), Javier Amores (miembro de la selección española), David Trujillo (campeón del circuito balear) y Dani Sánchez (subcampeón de España); por Italia, Stefano Bellani (campeón del mundo), Mauricio Ramaccioti (capitan de la selección italiana) y Roberto

Participantes de la edición de 2007

Séptimo puesto para Dani Sánchez

- Primera participación y un 7º puesto ¿cómo lo valoras?
Estoy muy contento, porque en este atípico campeonato, lo normal es que los novatos se repartan el último lugar, y en los días previos había un cachondeo sano de "haber quién era el último si Javi o yo"; y mira por donde, ni uno ni otro.

- ¿Cuántos días te preparaste?
Tan sólo dos días, puesto que aquí lo principal es pasarlo bien, dado que ya es un éxito participar en el campeonato con lo mejor del panorama y poder compartir unos días con ellos; el ambiente es genial; aunque por supuesto en la prueba aflora la vena competitiva y nadie da su brazo a torcer.

- Siete peces parecen pocos…
Son pocos, pero te aseguro que capturarlos es complicadísimo; Carbonell pescaba en casa e hizo 9, y Carrillo, otro local, me superó porque sus cinco piezas eran de

Dani con una grivia

especies distintas y puntúan con 500 puntos cada especie; eso da una idea de la dificultad. Me voy con el sabor de que lo pude hacer mejor ya que a la hora y media ya tenía los siete peces, pero se nos acabaron las marcas.

- ¿Qué tipo de pesca realizaste?
Primero fui a una piedra que tenía a 15 metros cargada de sargos, pero -como casi siempre- el día "D" no estaban, después fui por unas corvas que tenía vistas a 29 metros, capturé dos y luego fui a mirar viseras, capturando otros cinco tordos ratoneando entre piedras, capture además dos morenas que no dieron el peso.

-¿Y los meros?
He visto diez durante los tres días, pero tan sólo uno hacía el peso y estaba en zona de podrido, con lo que los desestimé. Javi tuvo suerte puesto que trabajó con escuter y con su amigo "chupete" y dio con una piedra que tenía tres, el único problema: el fondo de -37 metros, y eso en invierno es mucho agua, pero pudo –dada su enorme clase– capturarlos y llevarse el campeonato, y su premio una semirígida de 5 metros y 1.200 euros; me he llevado una gran alegría.

-¿Y ahora que?
Ahora a descansar, el año ha sido muy largo con muchos días fuera de mi casa, a disfrutar de mi mujer y mi hija y a cargar pilas para el próximo año; como objetivo deportivo me fijo el de todos los años: pasármelo bien y seguir disfrutando de este deporte que tanto amo.

Praiolo (selección italiana); por Portugal Antonio Silva (subcampeón mundial), Rui Torres (campeón de Europa) y Carlos Osorio (selección portuguesa); por Francia, Enric Enrico y David Benoit y por Chile el campeón mundial, Patricio Sáez. Pena que finalmente el chileno y los franceses no pudieron acudir.

Pesca de Javi Amores

La zona iba desde Cala Viñas a Reserva del Toro, una zona con escasez de pescado y la enorme dificultad de encontrar pescado que supere la talla mínima (300 gramos). Como puerto base se estableció el de Can Pastilla, al Este de la bahía de Palma.

Finalmente Javi Amores consigue capturar dos meros a 37 metros, tras más de tres horas de lucha: péndulo, agua fría y mucha paciencia, 12 y 3 kilos respectivamente, que junto a una corva, un sargo y los dos congrios le dan el Master en su primera participación. Tras él, Alberto March, Cid y Bellani con unas 17 piezas, luego Carbonell y David Carrillo y tras ellos, Dani Sánchez,con 7 piezas, que en su primera participación logra colarse en 7º lugar.

CLASIFICACIÓN

1. Javier Amores
2. Alberto March
3. Santiago López
4. Stefano Bellani
5. Pedro Carbonell
6. David Carrillo
7. Daniel Sánchez
8. Rui Torres
9. Antonio Silva
10. Roberto Praiola

SUPER OFERTAS

PACKS NARWHAL SUZUKI 4T

H 450 + CONSOLA 100 C + 50 CV 12.000 €
WB 480 + CONSOLA 100 C + 50 CV 13.000 €
WB 550 + CONSOLA 110 C + 70 CV 15.000 €
IVA E INSTALACIÓN INCLUIDO

Y SI PREFIERE UNA ORCA,
LLÁMENOS PARA CONSULTAR PRECIOS

TODAS LAS MARCAS DE ELECTRÓNICA DEL MERCADO, CONSULTAR MODELO

LLÁMENOS Y PÍDANOS
PRESUPUESTO SIN COMPROMISO
ENVIAMOS A TODA ESPAÑA

ORCA Fisher Boats

ASESORAMIENTO DIRECTO EN LA COMPRA DE SU EMBARCACIÓN DEL CAMPEÓN DE PESCA, DANIEL SÁNCHEZ

FREITIPLAS S.L.
TLF. 981 640 118 / 636 555118
neumaticas@orcaastilleros.com
daniel@staymarine.com

SUZUKI MARINE
NARWHAL INFLATABLE CRAFT

Tercer puesto para España en el Trofeo del Mediterráneo

El pasado 8 de diciembre la ciudad italiana de Cagliari acogió el 2º Trofeo del Mediterráneo. Hasta allí se desplazaron dos equipos españoles: el formado por Ángel Cruz Gibier y David Carrillo Navarre, que consiguieron un noveno puesto, y el equipo de Eloy Martínez y Óscar Sebastià que se alzaron hasta el tercer puesto que supo a poco ya que en el recuento de piezas contabilizaron una más que los portugueses Jody Lott y Joao Calado, aunque fue el pesaje lo que dio el segundo puesto a los portugueses que, finalmente, subieron al podio sólo por detrás de los italianos Praiola Roberto y Tranbusti Gaio, máximos ganadores de la prueba, con 17.280 puntos.

Texto y fotos: Óscar Sebastià

En total, unos 67 kilos y 115 piezas de pescado. Este fue el recuento de el 2º Trofeo del Mediterráneo Città di Cagliari que reunió a más de 50 equipos.

La pugna por los primeros puestos estuvo muy reñida hasta el punto de que los terceros clasificados tenían mayor número de piezas que los segundos y éstos una pesada superior a los primeros. Al final la victoria se quedó en casa de mano de los locales Praiola Roberto y Tranbusti Gaio (17.280 puntos), mientras que los portugueses Jody Lott y Joao Calado se tuvieron que contentar con el segundo puesto a poco más de mil puntos (16.106 puntos) de los italianos.

Eloy Martínez y Óscar Sebastià consiguieron un merecidísimo tercer puesto que solo empañó el noveno lugar que ocuparon sus compatriotas Ángel Cruz Gibier y David Carrillo Navarre, que solo consiguieron sacar de las aguas italianas ocho piezas. Demasiado lejos de las 17 que consiguieron los ganadores.

Los españoles posando con el trofeo de Eloy y Óscar (ellos, en el medio del grupo)

Praiola Roberto y Tranbusti Gaio

Eloy Martínez y Óscar Sebastià

CIMANS
SPORT CENTER

TODO PARA EL DEPORTE EN UN GRAN CENTRO

HORARIO

10 h. a 21 h.

ININTERRUMPIDO

DE LUNES A SABADO

APARCA COMODAMENTE!

PARKING GRATIS PARA CLIENTES EN

Garaje Miramar II

P

FINANCIA TU COMPRA

C/. Isaac Peral, 18. La Grela. Coruña. 981 14 24 35

- DISFRUTA COMPRANDO
- FOOTBALL
- MODA Y DEPORTE
- BASKET
- BICIS
- TENIS Y PADEL
- FITNESS
- NOS VAMOS DE PESCA
- INSTALACIONES DEPORTIVAS
- RUNNING
- GAFAS DEPORTIVAS
- RELOJERIA DEPORTIVA
- GRABACIONES
- TROFEOS

CLUB DIVE GALICIA, PONTEVEDRA

Comenzó su actividad en 2006, pero con gente que sabía muy bien lo que se hacía ya que Club Dive Galicia depende de los mismos que depende el mítico Sotavento y, además de FEGAS, acepta todas las titulaciones internacionales.

Prueba de lo bien que funciona son sus 156 socios y las múltiples salidas que organizan. Este verano decidieron ir más allá y, los días 27 de agosto y 3 de septiembre (coincidiendo con las fiestas del Mar de Combarro y la Peregrina), celebraron un concurso de fotografía submarina amateur en la isla de Tambo. Tal fue el éxito que los ayuntamientos de Combarro y Pontevedra decidieron hacer una exposición de las imágenes capturadas. Iniciativas como estas, a buen seguro, continuarán con el tiempo.

Club Dive Galicia
GRUPO DE BUCEO
"OS PIRATAS DA MOUREIRA"
Avda. Uruguay 35, 36002 Pontevedra
Tel.: 986 868 181

Además, en agosto celebraron un búsqueda del tesoro que, finalmente, no pudo hacerse en el río Lérez (debido a los incendios de esas fechas) y hubo que desplazarlo a Campelo.

Y es que lo de la búsqueda del tesoro lo llevan en la sangre estos autollamados Piratas de Moureira. ¿El motivo? Que en A Moureira, donde está el club, nació el pirata Soto, uno de los más "ilustres" de Galicia.

Así que, si vais por Pontevedra recordad que "la vida pirata, la vida mejor".

Participantes de las pruebas de este verano

Unha provincia que medra

Unha superficie de 7.876 quilómetros cadrados, case 700 quilómetros de litoral, máis de 1.100.000 habitantes, 94 concellos, configuran un espazo único. Desde a Deputación da Coruña compartimos contigo a *ilusión por seguir medrando.*

DEPUTACIÓN DA CORUÑA

Trajes Chicle

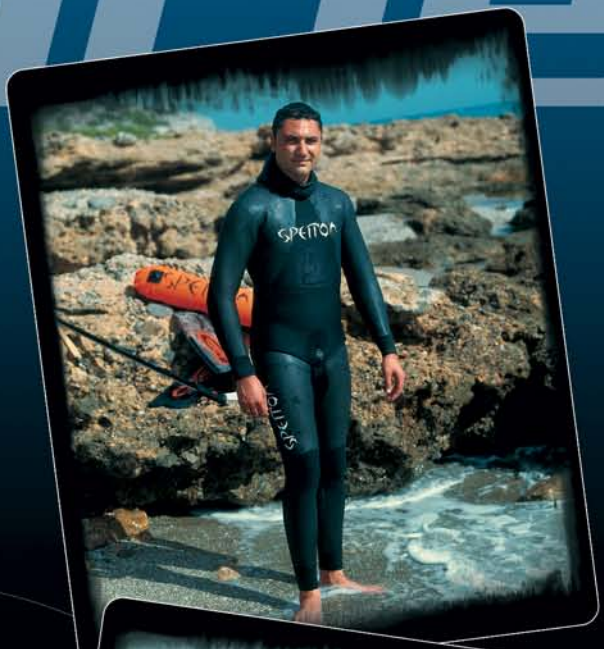

CHICLE EXTREM

Neopreno Yamamoto 45. Goma insonorizada. Reforzado total y con nuevo encolado. Especial para zonas de pesca en las más extremas condiciones.

ESPESORES >	3mm –5mm- 7/5mm-7mm
INTERIOR >	Microporoso Cell Plush II
EXTERIOR >	Goma Slick Nylon
CHAQUETA >	Preformada en brazos
PANTALÓN >	Alto anatómico una costura
REFUERZOS >	Carga 3 mm de Melco
MANGUITOS >	Brazos, piernas y capucha
CIERRE >	Click Relax nylon
RODILLERAS >	De serie en Supratex CODERAS
TALLAS >	1 – 2 – 3 – 4 – 5
COLOR >	Negro

CHICLE FREEDOM

Especial para nadadores y apneístas o zonas de pesca sin grandes cortantes. Neopreno Yamamoto 45 de máximo deslizamiento y con nuevo patronaje.

ESPESORES >	3mm - 5mm
INTERIOR >	Microporoso Cell Plus II
EXTERIOR >	Goma Slick
CHAQUETA >	Preformada en brazos
PANTALÓN >	Alto anatómico una costura
REFUERZOS >	Opcional parche de carga
MANGUITOS >	No disponible
CIERRE >	Click Relax nylón
RODILLERAS >	No disponible
TALLAS >	1 – 2 – 3 – 4 – 5
COLOR >	Negro

XPECTRA

Team

Mako

SPETTON

feel the best experience Spetton

www.spetton.com