espacio sub marino

Nº 24 • Nov. / Dic. / Ene. 2005-06 • 2,70 €

FOTO SUB: competiciones nacionales e internacionales

pesca sub, pescando en o grove

BRICOMARINA: SUJETAHILOS

La fuerza de la versatilidad

S116

info + www.cressi.it

Ligerísimo, completamente flexible,
hidrodinámico, de mínimo volumen de transporte.
Cressi marca nuevamente la tendencia.

Nuevas hombreras
Escotadas, muy flexibles
y de longitud regulable.
Formato axilar unisex.

Arnés independiente del saco
Fijación y estabilidad
siempre perfectas
y nula opresión
durante el inflado.

Soportes especiales
Para fijación
del cuchillo Lama.

Cordura Colorlock®
Ligera, hidrodinámica,
flexible y muy resistente.

Combined Weight System
Sistema de lastre fácilmente gestionable,
incluso a ciegas con el chaleco colocado
y extremadamente seguro.
Compartimentos lateral y dorsales.

MAS CARACTERÍSTICAS

Combinación de tejidos Cordura Colorlock®, Soft Grip, Malla y Nylon
Capacidad ascensional por talla XS/9 Kg. S/12 Kg. M/14Kg. L/18Kg. XL/19,5Kg.
Acolchado de la espaldera estanco y adherente | Amplios bolsillos con cierre con cremallera y tirador
Anillas inox. anguladas para una fácil manipulación de los accesorios | Fajín regulable
Cincha ventral flotante con anillas para tensado | Bolsillos porta lastre dorsales para equilibrar y repartir el lastre
Trincha pectoral elástica | Hebillas axilares con prolongación para facilitar el destensado | Doble trincha para botella opcional
Nuevo back pack ligerísimo utilizable con bibotella | Cincha de fijación a la grifería | Patronaje unisex

Professional Diving Equipment | Since 1946

Cressi

La mano del hombre en el fondo marino

Llevan años advirtiéndolo: nuestra forma de vida tiene consecuencias, pero nunca éstas fueron tan evidentes como este año, en el que hemos convivido con la sequía y hemos agotado los nombres de los ciclones.

La Tierra se morirá si no la cuidamos. Pero no sólo la Tierra está padeciendo la falta de consideración del ser humano sino que el mar (recordemos, tres cuartas partes del planeta) está sufriendo devastaciones terribles por culpa del ansia y la desidia del hombre.

La pesca se agota y el agua está más contaminada que nunca, pero "esos son problemas a los que ni tú ni yo podemos dar respuesta", *nos decimos. Mentira.*

Sólo la responsabilidad de todos y una correcta conciencia ecológica conseguirán que la vida continúe en nuestros mares tal y como la conocemos. Y si todos somos responsables de esta vida, con más motivo los que disfrutamos del mar como lugar de ocio. La pesca y el buceo responsable se hace imprescindible cuando hablamos de la vida.

Se impone una nueva conciencia entre los aficionados que no puede inculcar ninguna normativa de ningún organismo, tiene que salirnos de dentro, del punto más íntimo de nuestra consciencia. Por eso, respetar las vedas, los tamaños de pesca y la prohibición de tocar nada mientras buceamos, deben convertirse, de una vez por todas, en dogma de todos los aficionados para que, ya no las próximas generaciones, sino nosotros mismos podamos seguir disfrutando de este mar que tan generosamente nos ofrece sus recursos.

www.espaciosub.com

EDITA:
Canle de Comunicación

DIRECCIÓN:
Juan Carlos Rodríguez

COORDINACIÓN:
Pastora Vázquez
Diego Vilar

ADMINISTRACIÓN Y PUBLICIDAD:
José Bello

DPTO. IMAGEN:
Marco Pombo

REDACCIÓN:
Jesús Corzo
Marcelino González
Diego Paz
Miguel Vila
Pablo Pita

IMAGEN DE PORTADA:
Eloy Martínez

DISEÑO Y MAQUETACIÓN:
Canle de Comunicación
canle@infonegocio.com
info@espaciosub.com
C/Pastor Díaz, 24-1ºC
15006 A Coruña
fax: 981 289 430

Esta publicación se distribuye, además, entre todos los federados FEGAS con licencia en vigor.

La dirección de esta revista no se responsabiliza de las opiniones de sus colaboradores.

DEP. LEGAL: C-2324/99
Impreso en papel ecológico

en espacio submarino número 24...

PÁG.

NOTICIAS 6

REDES AL AGUA 10
El ecosistema mediterráneo, a fondo
Fotografiando el mundo

APNEA 11
Galicia, cuarta en el Campeonato de España de Apnea

MATERIALES 12
Repasando el material

FOTO SUB 14
Las Illas Sisargas acogieron el II Open Fotosub en Apnea 14
Italia se alza con el Mundial de Fotosub 18
NAFOSUB 2005 20
Primer trofeo de la FEGAS Fotosub Digital 22

VÍDEO SUB 20
XV Semana Internacional de Cine de Vigo 24
IV Campeonato Gallego 25
Otro CEVISUB con sabor gallego 26

PESCA SUB 28
De ruta de pesca por el Grove 28
Europeo Individual de pesca sub 32
XXIV Campeonato de España de Clubes 34
Daniel Sánchez gana el Ciudad de A Coruña y el Memorial Chony 38

FOTOSUB 15
Campeonato Ciudad de Ferrol
2005

Jorge Candán

YAGO GARCÍA 36

CUADRO DE HONOR 40
Emilio Rolán

CANTABRIA SUB 42
1ª Reunión de Clubes de Cantabria

BRICOMARINA 44
Adapta tu fusil con una presilla rápida o sujetahilos

BUCEO 47
VI Concentración de ranas en busca del tesoro 47
Inmersión al Blas de Lezo 48

BIOLOGÍA 52

BIOLOGÍA, VERTIMAR 2005
52

Los alevines del puerto de Mugardos viven mejor 53

NUESTROS CLUBES 54
Club Buceo Argos

No inventamos el deporte

Pero tuvimos la idea de apoyar al deporte base

para que **20.000 niños** puedan participar en **actividades deportivas**

GALICIA 2005
VUELTA AL MUNDO A VELA 2005-2006

caixanova
Donde nacen las ideas

En el número 23 de *Espacio Submarino*, por error, en la entrevista de Ricardo González pusimos que el nombre de su primo era Alfonso Rodríguez en vez de Santiago González, Tati, lamentablemente fallecido en las mismas fechas que Alfonso Rodríguez, por el que se celebró una misa el pasado 14 de septiembre.

Semiseco Condor Plus de Cressi

El éxito del modelo modular Comfort Ultraspan ha animado a Cressi a aplicar la misma combinación de forro superelástico en un modelo semiseco. De esta forma se obtiene la tradicional hermeticidad de esta solución con una elasticidad sobresaliente que mejora el confort del buceador y la estanqueidad del traje. Al igual que su predecesor, el nivel del precio es muy moderado debido a la utilización de cremallera estanca de plástico TIZIP. El cuello se ha realizado en neopreno de 2 mm, con forro interior Ultrastrecht y exterior Glide Skin, para facilitar la colocación del traje y la estanqueidad de esta crítica zona, especialmente en el caso de las buceadoras, con un perímetro de cuello reducido. Las rodillas, tibias y hombros están reforzados con tejido Powertex©, muy resistente a la abrasión y, a diferencia de las clásicas inserciones en goma, con una cierta elasticidad.

Campeonato de Europa por equipos

La selección española de pesca submarina logró este pasado fin de semana en Cascais el Campeonato de Europa de la especialidad, en su modalidad por equipos. España lideró la clasificación al final de la única jornada de competición, con un total de 44.770 puntos y tras conseguir 30 piezas. El equipo nacional lo formaron Albert March, Samuel Tomás y Santiago López Cid, con Ricardo González de suplente.

Portugal finalizó en la segunda plaza con 28.925 puntos (21 piezas) e Italia cerró el podio con 28.555 puntos y 17 piezas. Este año se ha celebrado por primera vez el torneo por naciones separado del Europeo individual, que se disputará la primera semana del mes de octubre en aguas francesas, en la frontera con el País Vasco.

Viaje a Indonesia

Y es que a los de Buceo Galicia les gusta darnos envidia y por eso nos envían esta foto de su último viaje a Indonesia. Además, como no saben estarse quietos, ya se están preparando para, en enero, poner en marcha sus Rebreather, convirtiéndose en la primera escuela gallega que los tiene. Estad pendientes porque en febrero organizarán su ya tradicional curso de buceo bajo hielo. Pero antes, en diciembre realizarán un curso de RCP y oxigenación para buceadores.

¡Vaya róbalo!

Pesa 7,240 kilos y fue capturado en A Costa da Morte por Fernando Varela: "Piqué a 10 metros de profundidad aproximadamente y acercándose a la piedra le disparé a 3 metros de la superficie en medio de la espuma. Como había fuerte oleaje me tuve que volver a alejar de la piedra con el róbalo agarrado saliendo a la superficie a unos 25 metros del bajo."

El polo de Espacio Submarino anima la cuenta del contencioso del Bahía

La aceptación de los polos de Espacio Submarino "100% pescasub" sigue teniendo la acogida que se merece y ya supone la cifra de ingresos más grande (2.235 euros) de la cuenta que el Club Bahía de Vigo mantiene para los procesos jurídico administrativos en beneficio de la pesca submarina. En total esta cuenta tiene en la actualidad 5.974,18 euros, cifra que aún debe aumentar si se quiere ganar esta batalla. No olvides hacer tu ingreso en su cuenta (nº 00460119140000004162) o, si prefieres lucir palmito, hazte con tu camiseta a través del Club Bahía de Vigo (986 418 682) por sólo 15 euros, que se destinarán, íntegramente, a esta causa.

I Premios Galicia Submarina®

El próximo 16 de diciembre la Federación de Actividades Subacuáticas de Galicia (FEGAS) y la revista *Espacio Submarino* organizará los Primeros Premios Galicia Submarina.

En esta gala, que se celebrará en el Club del Mar de A Coruña, se realizarán varias proyecciones de vídeo submarino y se otorgarán los premios Galicia Submarina. Como fin de fiesta, habrá una cena para esta jornada tan especial para el submarinismo gallego. Esta gala pretende reconocer la labor de todas aquellas personas, entidades o instituciones que hacen posible la realidad del submarinismo gallego, más allá de lo netamente deportivo. Esta es la primera edición de una gala que nace con intención de prolongarse en el tiempo en merecido homenaje a los que más hacen para que nuestro deporte llegue lo más lejos posible.

REUNIÓN SOBRE LA REGULACIÓN DE LA PESCA DEPORTIVA

Momento de la reunión

La Consellería de Pesca y Asuntos Marítimos convocó a las asociaciones de pesca deportivas junto a la FEGAS en fechas recientes para abordar problemas conjuntos ante la Administración autonómica. En el paquete de propuestas de la Federación se planteó el cumplimiento de la presentación de la tarjeta FEGAS para la obtención de la licencia de pesca, la apertura de zonas hoy restringidas para pesca diaria y la extensión a una mayor vigencia del permiso anual de la Consellería. Con la finalidad de evitar una excesiva burocratización de los permisos se acordó estudiar todas las propuestas para buscar la mayor simplificación por parte de los deportistas. También informó el equipo rector de la Consellería de la nueva línea de proyectos legislativos para buscar experiencias de trabajo conjunto de deportistas y profesionales, en lo que se llamará Entidades de Intereses Colectivos.

Por otra parte todos los presentes concluyeron que el actual marasmo legal que afronta la pesca deportiva tendrá fin con la entrada en vigor de la Ley de Ordenación Básica del Sector Pesquero Gallego, que verá la luz en 2007. Es preciso recordar que actualmente hay cinco leyes en vigor que afectan a esta actividad y que incluso se solapan entre sí. También quedó fijada la representación de la FEGAS en el Consello Galego de Pesca para la que la entidad federativa solicitará formalmente su incorporación así como las aportaciones específicas de los deportistas y pescadores como un sector de pleno derecho dentro de las competencias de la Consellería.

La conselleira, Carmen Gallego, con el presidente de la FEGAS

Spetton, tras el gran pelágico

El 24 de noviembre se celebrará, en las instalaciones del Club Marítimo de Oza-O Puntal, una charla-coloquio en la que participarán como ponentes Fernando Abella y Celestino Miguel, uno de los deportistas del equipo Spetton, para hablarnos de sus experiencias y sensaciones en la pesca en alta mar, donde el equipamiento y la planificación de la salida tiene que programarse con mucha eficacia, como bien saben estos dos pescadores.

En este acto se visualizarán fotos y videoclips sobre pruebas de ensayo, montaje de las armas, y... la deseosa captura de estos gigantes.

Desde luego una experiencia inolvidable y excitante.

Año nuevo, licencias nuevas

A partir de principios de 2006, la FEGAS comenzará a imprimir las tarjetas federativas en PVC laminado. Estas tarjetas sustituirán a las actuales de cartón.

Las normas para la solicitud de dichas tarjetas serán enviadas oportunamente a los clubes, que sólo tendrán que enviar a la federación copia del parte de afiliación por fax, e-mail o correo y el comprobante del ingreso del importe de las mismas.

Con este nuevo sistema, además de una tarjeta de mayor durabilidad y de un material más actual, se pretende ganar tiempo en la tramitación de las licencias.

Además, os recordamos, que hasta el 30 de noviembre podéis participar en el I Concurso de Fotografía Espacio Sub que, además de una dotación económica de 300 euros, tiene como premio el ilustrar con vuestra fotografía las futuras tarjetas federativas. Enviad vuestras imágenes a Espacio Submarino • Pastor Díaz, 24 1º C • 15006 A Coruña o por e-mail: info@espaciosub.com.

Concentración Mergulleira en A Costa da Morte

Una treintena de buceadores participaron en la cuarta edición de la Concentración Mergulleira da Costa da Morte que cada año organiza la sección de actividades subacuáticas del Club Náutico de Malpica. Los deportistas, procedentes de distintos puntos de la provincia de A Coruña, realizaron a mediados del mes de septiembre una excursión submarina por los fondos del cabo San Andrián, a donde llegaron a bordo de varias embarcaciones dispuestas por la organización. Aunque la inmersión estaba programada en aguas de las Illas Sisargas, el mal estado del mar obligó a realizar un cambio de planes. Por ello, la organización está estudiando seriamente trasladar la fecha de celebración del evento a finales del mes de agosto o al primer fin de semana de septiembre.

La actividad contó con la presencia de la delegada provincial de la Consellería de Pesca e Asuntos Marítimos, quien se interesó por las actividades del club, las inquietudes de los buceadores y habló de la responsabilidad que tenemos todos a la hora de respetar el medio marino.

La mayor tienda especializada en material de buceo y pesca submarina

C/ Madrid, 20 (detrás de Área Central)
Santiago de Compostela
Tlf.: 981 560 927
e-mail: admin@mergullocompostela.com
www.mergullocompostela.com

- Tramitamos licencias de pesca submarina
- Cursos de pesca sub
- Cursos de buceo
- Alquiler de material
- Venta de material
- Reparación de material

Cursos avanzados de:
-Buceo nocturno
-Buceo profundo
-Técnica de mantenimiento de equipos

el ecosistema mediterráneo, a fondo

Si pinchamos en nuestro ordenador **http://waste.ideal.es/index.html**, nos encontraremos con un amplio portal dedicado al mundo submarino mediterráneo. Lo que más nos llama la atención es una completa guía con más de 110 fichas de especies que podemos encontrar en el litoral mediterráneo. Cada una ilustrada y con las características más reseñables de la especie en cuestión.

El portal tiene un elevado carácter ecologista con grandes reportajes dedicados a la contaminación del mar Mediterráneo o los varamientos de cetáceos en la costa española, entre otros.

No cerréis la página sin antes visitar las secciones de fotosub o el foro, donde podrás opinar sobre un tema de actualidad.

fotografiando el mundo

Eloy Martínez es un fotógrafo gallego afincado en las Islas Baleares que posee un amplio portafolio de diversas instantáneas sacadas en sus viajes alrededor del mundo. Perú, Tanzania, Egipto o Kenia son algunos de los lugares que ha inmortalizado. Además, Eloy es un gran fotógrafo submarino. En su página web **http://www.eloymartinez.tk** podrás encontrar una interesante galería de su trabajo. Las fotografías están clasificadas según los lugares donde han sido sacadas. Recomendamos que visitéis las secciones de fotos submarinas, ya que podréis contemplar instantáneas espectaculares.

Desde las aguas del Cantábrico, Mediterráneo o Atlántico, hasta las del océano Índico.

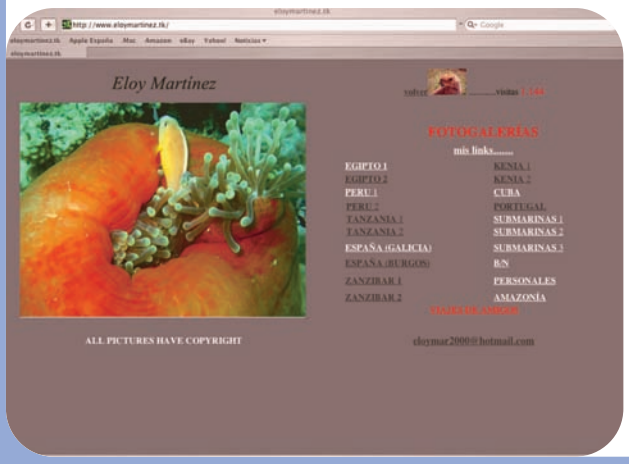

Galicia, cuarta en el cto. nacional de apnea

Óscar Ramos: "Estuvimos a solo un metro de vencer a los catalanes"

Óscar Ramos, Alfonso Trigo y Javier Miguéns, todos del club Pérez Sub, fueron los tres participantes gallegos en el VI Campeonato de España de Apnea, que este año se celebró en Tenerife el pasado mes de octubre.

Por primera vez el combinado gallego adelantó a selecciones como la balear, quedando sólo a 13 puntos sobre 800 de los terceros clasificados. *"No quisimos arriesgar, de hecho no tuvimos ninguna penalización por síncope, pero sólo un metro más y hubiésemos adelantado a los catalanes"*, comenta Óscar Ramos, capitán del equipo, que quedó clasificado entre los diez mejores.

Este puesto hay que valorarlo desde las duras condiciones en las que se entrena en Galicia. *"Aquí el mar no acompaña y como te vean con un traje de neopreno entre semana te paran y te registran ¡y convéncelos tú de que estás practicando la apnea y no la pesca submarina! Al final, acabas yendo al mar los fines de semana cuando el tiempo te lo permite, y eso no pasa en todas las comunidades autónomas"*, comenta Óscar. *"Además nos hemos encontrado con otro atranco: la falta de apoyo de las marcas, ya que no hemos conseguido el patrocinio –ni siquiera un descuento– de ninguna. Esperamos que tras este resultado consigamos más apoyo para futuros campeonatos."*

Aparte de la participación gallega, la selección de Canarias se alzó con el campeonato, seguida en el podio por valencianos y catalanes.

El combinado de las islas contabilizó seis victorias de ocho posibles en las cuatro modalidades de apnea que entraron en competición: peso constante, estática, dinámica y "jump blue".

En la prueba clásica, la de peso constante, Manuel Velázquez amplió en tres metros, para llegar a 58, el anterior mejor registro español, también de su propiedad. Raquel de Ana lo mejoró en uno para descender hasta 45 metros de profundidad.

Las únicas victorias que no fueron a parar al equipo anfitrión fueron la del catalán Esteban Torrado en dinámica (119 metros) y la del balear Javier López en "jump blue", que también ha marcado un nuevo récord en esta modalidad.

De todas formas, el campeonato no estuvo exento de polémica por diferentes interpretaciones de las normas por parte del equipo canario, compuesto por 7 deportistas (frente a los 4 que marca el reglamento, según Óscar Ramos), la edad mínima para participar, etc.

Por primera vez acudió a la cita nacional el combinado asturiano, que quedó relegado al último puesto por varios síncopes.

Óscar Ramos, Javier Miguéns y Alfonso Trigo

Repasando el equipo

Abrimos esta nueva sección con la intención de dar a conocer los diferentes productos de algunas de las marcas punteras del mundo subacuático. Describiremos el equipamiento más interesante: fusiles, ordenadores, trajes, gafas, reguladores...

AQUALIGHT R

Con sólo 2,750 kg es una opción ideal para esas ocasiones en las que el peso y el volumen nos resulten imprescindibles. Además, esta ventaja nos aporta a la hora de bucear una gran comodidad y sensación de libertad. Aqualight tiene el back pack completamente flexible, dos trinchas de fijación de la botella, amplios bolsillos con cremalleras y posibilidad de colocación de lastre en dos compartimentos laterales. Como en todos los chalecos Cressi, los atalajes son independientes del saco para una máxima comodidad y fijación sobre el cuerpo, mientras que el patronaje es totalmente unisex.

LEGEND

Los reguladores Legend se inspiran en la apariencia de sus antecesores. A partir de ahora, están equipados de una corona metálica. El Legend utiliza una segunda etapa compensada y no requiere ajuste por parte del buceador. Solidez y simplicidad, todo en uno. La segunda etapa Legend sólo está disponible con la primera etapa sobrecompensada Legend. Esta segunda etapa está compensada para obtener un mayor confort respiratorio, cualquiera que sea la presión de la botella. Gran palanca de Venturi de fácil uso, que reduce los eventuales flujos continuos en la superficie y aumenta la inyección en profundidad.

HYPER X

Seac Sub nos presenta una aleta ligera y robusta, de horma suave y confortable. La pala, ligera y dinámica, está dotada de dos insertos diagonales para una canalización correcta y constante del agua. El material de la zapatilla es antideslizante de softflex. Se presenta en varios colores: azul, negro, amarillo y metal.

CARBON TEAM

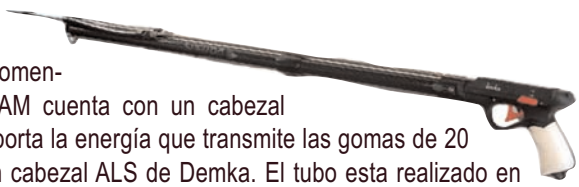

Spetton ha reunido componentes de los mejores fabricantes para la realización de este fusil. Además ha contado con las recomendaciones de su equipo. El CARBON TEAM cuenta con un cabezal Demka tradicional, inyectado en nylon. Soporta la energía que transmite las gomas de 20 mm. Opcionalmente se puede adquirir con cabezal ALS de Demka. El tubo esta realizado en carbono trenzado de alta resistencia con 2,5 mm de grosor, estancado con componentes especiales. Todas estas características le confieren a este fusil una gran ligereza y robustez.

NEMO

Mares posee en su catálogo uno de los ordenadores de inmersión más completo del mundo, con todas las funciones para inmersiones con y sin descompresión o con mezclas nitrox. Este ordenador está, también, indicado para los buceadores de profundidad más exigentes. El algoritmo Rgbm Mares-Wienke reduce los riesgos relacionados con la formación de microburbujas. La inserción de los Deep Stop (etapas de descompresión a profundidades mayores) e indicación de la velocidad de ascenso tanto analógica como digital, para inmersiones más seguras. Simple e intuitivo de usar para acceder con facilidad a todas las funciones de reloj y de ordenador de buceo.

DIVING PRO 65 y DIVING STANDAR 60

CarbonTek Diving es el primer modelo de aleta de fibra de carbono concebida para el buceo con botella. Las aletas Diving Pro 65 y Diving Standar 60 son un concepto totalmente revolucionario en el mundo del buceo. Mayor impulso y menor esfuerzo para el buceador más exigente. Con las mejores características de los modelos CarbonTek, Diving Pro 65 y Diving Standar 60 son el resultado de la estrecha colaboración entre científicos, ingenieros y buceadores de CarbonTek. Con color amarillo para que puedan ser distinguidas con facilidad. Pueden hacerse en dos colores e incluso cada aleta de un color: algunos monitores de buceo utilizan este método para poder ser distinguidos del resto con facilidad.

MUNDIAL CARBON PRO

Esta es una excepcional arma de competición para la pesca submarina. El tubo de carbono, de 28 mm de diámetro, permanece estanco mediante tapones de silicona en los extremos. El cabezal hidrodinámico está realizado en poliamida con carga de fibra de vidrio. El sistema de disparo es un cassette, montado sobre una platina inox con mecanismo de largar el hilo automáticamente al disparo. Este fusil posee un talón de carga “gun butt” que viene equipado de serie con goma de diámetro 20. El carrete mundial cuenta con 50 m de hilo.

Las Illas Sisargas acogieron el II Open de Fotografía Submarina en Apnea

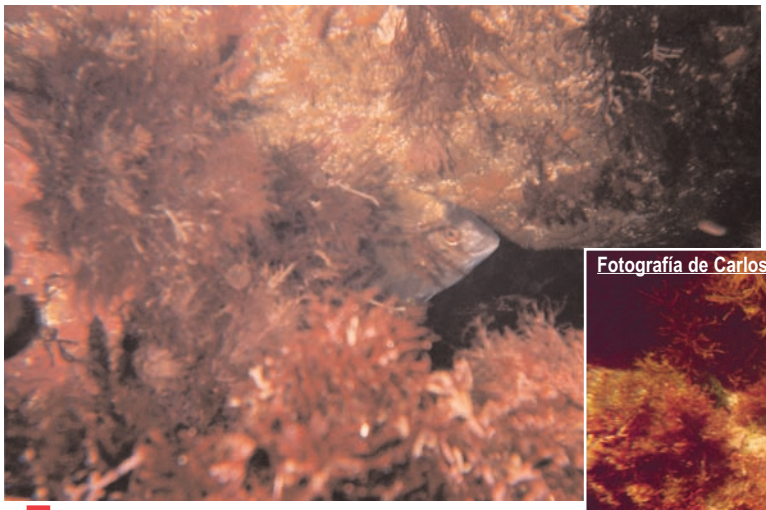

La instantánea de Carlos Bermúdez recibió el primer premio

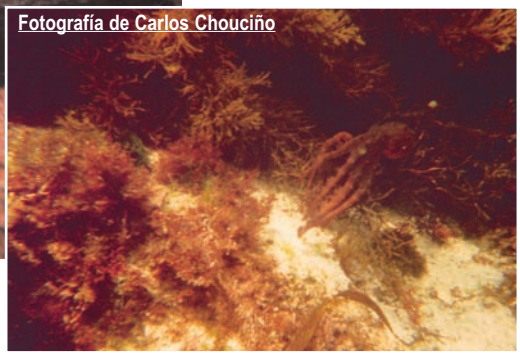

Fotografía de Carlos Chouciño

Las Illas Sisargas se convirtieron el 3 de septiembre en el marco del II Open de Fotografía Submarina en Apnea Illas Sisargas, un encuentro patrocinado por Caixanova y organizado por el Club Náutico de Malpica, localidad que acogió la prueba. Contó también con el apoyo del Concello de Malpica y de *Espacio Submarino*.

La entrega de premios tuvo lugar en la sede central de Caixanova en A Coruña el 30 de septiembre. El vencedor de esta edición fue Marcos Bermúdez, del Club del Mar de San Amaro, quedando segunda una fotografía de Carlos Chouciño, del Club Náutico de Malpica, y tercera una de Ramón Pombo, de la Escola Galega de Apnea.

La fotografía en apnea es una modalidad que cada vez tiene más adeptos, ya que no requiere una preparación exigente ni un equipo sofisticado para practicarla. De hecho, la organización fue la encargada de distribuir entre los participantes una cámara desechable y sumergible, único material permitido para la toma de imágenes.

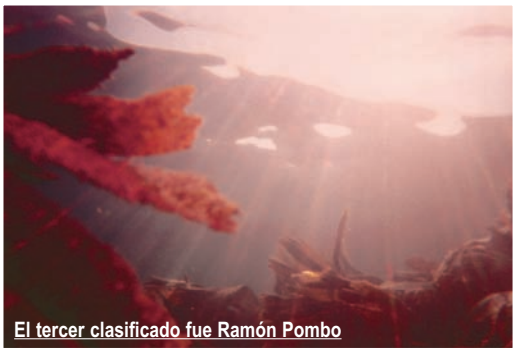

El tercer clasificado fue Ramón Pombo

Momento de la entrega de premios. De izquierda a derecha: Ramón Pombo, Carlos Chouciño, Marcos Bermúdez y Luis Vela, director territorial de Caixanova

XI CAMPEONATO DE FOTOGRAFÍA SUBMARINA "CIUDAD DE FERROL"

Gonzalo Pérez

El pasado 7 de agosto tuvo lugar la undécima edición del campeonato de fotografía sub "Ciudad de Ferrol". El día amaneció con un sol espléndido para poder disfrutar de este evento deportivo, sin embargo, la mar no estaba del todo apropiada ya que había gran cantidad de materia en suspensión. En total fueron diez el número de participantes que se dieron cita en Punta Coitelada, que se encuentra a la salida de la ría de Ferrol y entrando en la de Ares.

Los participantes tuvieron que esperar al 6 de septiembre para que el jurado diese a conocer los ganadores de esta edición. Finalmente se sorteó entre todos los participantes un reloj donado por la firma CASIO Riobó, que fue a parar a Ramiro Rodríguez Tato, que participó como modelo con David Deibe.

Jorge Candán

CLASIFICACIÓN

1º Jorge Candán Illán
2º Vicente Varela Parapar
3º Gonzalo Pérez Barreiro
4º Manuel Blanco Ventureira
5º Ramón Sixto González

¡¡¡VA POR TI!!!

TODOS POR LA PESCA SUBMARINA

APORTANDO 15 EUROS, que irán íntegramente a la causa abierta por el Club Bahía de Vigo para la defensa de la pesca submarina, recibirás en tu domicilio un POLO con el lema de esta campaña de apoyo. La forma es muy sencilla:

REALIZANDO GIRO POSTAL a nombre del Club Bahía de Vigo al domicilio C/ Martín Echegaray, n.º 19 – 36200 Vigo (Pontevedra)

O TRANSFERENCIA BANCARIA, también a nombre del Club Bahía de Vigo, en la cuenta: 00460119140000004162

A continuación deberás enviarnos copia del giro o transferencia, junto con una copia del cupón que aparece abajo (cubrir datos), al fax 986418682 o, por correo, a la dirección C/ Martín Echegaray, 19 – 36200 Vigo (Pontevedra).
Ante cualquier duda puedes llamar al tlf: 986418682

De todos modos, si no deseas el polo pero quieres colaborar con la causa, puedes realizar tu donativo al mismo número de cta. 00460119140000004162

100%
PESCA SUB

Nombre:_____
Dirección:_____
Teléfono de contacto:_____ Ref.: POLO-APOYO PS
Indica tu talla: ☐S, ☐M, ☐L, ☐XL, ☐XXL

I Concurso de Fotografía Espacio Sub

El ganador recibirá 300 euros
y el valor de ver su foto
en el nuevo carné FEGAS 2006,
que tendrá formato de
tarjeta bancaria

Envía tus imágenes (máximo 2)
adjuntando el cupón anexo a:
Espacio Submarino
Pastor Díaz 24 • 1º C
15006 A Coruña
o bien a
info@espaciosub.com

Busca tus mejores fotos y participa

Tienes de plazo hasta el 30 de noviembre

Nombre y Apellidos: _____

Dirección: _____ **Tel.:** _____

N.º de licencia FEGAS: _____

Nombre de la foto: _____

Lugar y fecha de realización: _____

Italia se alza con el mundial de fotosub

Los italianos Denis Palbiani y Rosa Donati han logrado el título de campeón del X Mundial de Fotografía Submarina, celebrado del 13 al 18 de septiembre en aguas de las Islas Medas. Portugal y Noruega se han clasificado en segunda y tercera posición respectivamente. El equipo español, formado por Carlos Minguell y Cati Perales, se clasificaron en cuarta posición y obtuvieron una medalla de plata y otra de bronce en dos de las cinco categorías. Los dos equipos españoles tuvieron una notable actuación y, además del cuarto puesto de los canarios Minguell y Perales, los catalanes Andrés Sánchez y Lorena Martínez, quedaron en undécima posición de un total de 42 equipos. Los aspectos que el jurado ha tenido en cuenta a la hora de valorar las fotografías han sido principalmente la composición, la luminosidad, el contraste, la vivacidad de los colores, el tipo de peces fotografiados y la complicidad entre el modelo y el fotógrafo debajo del agua. El modelo tiene que ser muy sigiloso a la hora de moverse entre los peces y marcar al fotógrafo cuándo es el momento adecuado para captar la fotografía.

Denis Palbiani

Carlos Minguell

Por categorías, hay que destacar que España se llevó la medalla de plata en “Ambiente con buceador” y la de bronce en “Ambiente sin buceador”, las dos categorías que requieren mayor técnica. En conjunto, el jurado ha destacado la alta calidad de las fotografías que han podido captar los 42 equipos

CLASIFICACIÓN

Clasificación general
1º Denis Palbiani / Rosa Donati (IT)
2º Rui Guerra / Vitor Silva (POR)
3º Espen Rekdal / Harald Posshagen (NOR)

Ambiente con buceador
1º Thiele Werner / Nathalie Evers (AUS)
2º Carlos Minguell / Cati Perales (ESP)
3º Jean Raphale Tordoir / Martine Ruoppolo (FRA)

Ambiente sin buceador
1º Jean Pierre Nicolini / Valerie Ferreti (FRA)
2º Jean Raphale Tordoir / Martine Ruoppolo (FRA)
3º Carlos Minguell / Cati Perales (ESP)

Macro con tema: nudibranquios
1º Eeckhaut Luc / Elisabeth Eeckhaut (BEL)
2º Espen Rekdal / Harald Posshagen (NOR)
3º Denis Palbiani / Rosa Donati (IT)

Macro sin tema
1º Espen Rekdal / Harald Posshagen (NOR)
2º Armando Ribeiro / Pedro Vasconcelos (POR)
1º John Butler / Keif Roar Kjerstad (NOR)

Peces
1º Alptekin Baloglu / Birlan Babakol (TUR)
2º Espen Rekdal / Harald Posshagen (NOR)
3º John Butler / Keif Roar Kjerstad (NOR)

participantes esta semana en aguas de las Islas Medas.

El acto de clausura ha contado con la participación de Carles Negre, alcalde de Torroella de Montgrí-L'Estartit; Achille Ferrero, presidente de la Confederación Mundial de Actividades Subacuáticas (CMAS); y José Rodríguez, presidente de la Federación Española de Actividades Subacuáticas (FEDAS).

El miércoles 14 se llevaron a cabo las inmersiones de entrenamiento, mientras

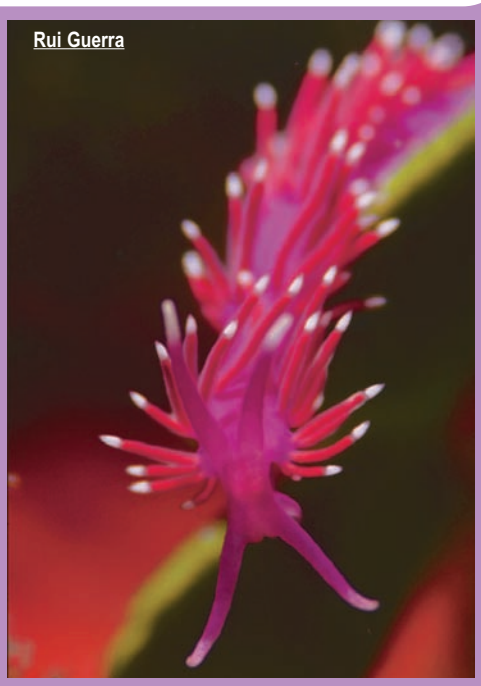
Rui Guerra

Espen Redkal

que el jueves 15 y el viernes 16 se llevaron a cabo las inmersiones de competición, en las que los participantes se esforzaron por captar las mejores fotografías de los fondos marinos de las Islas Medas. Para ello, cada equipo disponía de cuatro inmersiones y de cuatro carretes de 36 fotografías. En cada inmersión los equipos, formados por fotógrafo y modelo, tuvieron 90 minutos para realizar las fotografías, mientras que el límite de profundidad a la que pudieron sumergirse fue de 40 metros.

Isla de La Palma (Tazacorte)

NAFOSUB 2005

Imagen de grupo

Carlos Minguell, vencedor de Nafosub 2005

Los pronósticos se cumplieron y la selección canaria ganó el 17º Certamen Nacional de Fotografía Submarina (Nafosub 2005), celebrado entre el 1 y el 4 de septiembre en Tazacorte (La Palma). A lo largo de ese fin de semana, los veinticinco equipos participantes llevaron a cabo sus inmersiones en el incomparable plató submarino que componen los fondos de la Villa y Puerto de Tazacorte, un enclave privilegiado dentro de la Isla Bonita para la práctica de la fotografía submarina. Los fondos volcánicos de La Palma, con espectaculares formaciones rocosas, hicieron las delicias de los expertos para obtener la mejor diapositiva. El resultado no pudo ser mejor. El equipo canario, formado por Carlos Minguell y Caty Perales obtuvo el primer premio Nafosub 2005. Tras ellos, con el cuarto puesto, se clasificaron los también canarios Julio Díaz Sangil y Bárbara Barrera Barrios, por un lado, y en quinto lugar, el dúo Javier Madinaveitia y Lorimer Monteith. En cuanto al I Open de Fotografía Digital, evento paralelo al Campeonato Nacional, volvió a vencer Canarias al copar cada una de las modalidades del Open: mejor colección ambiente, macro, macro selectivo, mejor colección de peces y modelo. Carlos Minguell obtuvo tres de los cinco galardones. En cuanto a la expedición gallega, ésta se tuvo que contentar con el 16º y 17ª puesto que ocuparon, respectivamente, Gonzalo Pérez y Mª José Suárez y el támdem formado por Jorge Candán y Pilar Barros.

Antonio Cirer fue el segundo clasificado

La mejor fotografía macro fue esta de Rafael Fernández

CLASIFICACIÓN

1 - Carlos Minguell y Catalina Perales. Canarias.
2 - Antonio Cirer y María Martínez. Baleares.
3 - Andrés Sánchez y Lorena Martínez. Cataluña.
4 - Julio Díaz y Bárbara Barrios. Canarias.
5 - J. Madinaveitia y Lorimer Monteigh. Canarias.
6 - Salvador Martínez y J. Ángel Cano. C. Murciana.
7 - Rafael Fdez. y Raquel Castelló. Castilla León.
8 - Pedro Sánchez y Rocío Sotano. Andalucía.
9 - Luis Pérez y Ulises Roselló. Valencia.
10 - Gabriel Valls y Antonio Vidal. Baleares.

...

16 - Gonzalo Pérez y Mª José Suárez. Galicia.

Arturo Telle se llevó el premio al mejor macro selectivo con esta imagen

Primer trofeo de la FEGAS

FOTO SUB DIGITAL

Tres instantáneas de Fernando Martínez

Manuel Blanco Ventureira

Fernando Torreiro

El 4 de septiembre se celebró en el Club del Mar de San Amaro el "PRIMER TROFEO FOTO-SUB DIGITAL FEGAS", patrocinado por la Federación Gallega de Actividades Subacuáticas. La competición se desarrolló en la zonas de O Grelle y la ensenada de San Amaro. Contó con 12 participantes, que disfrutaron de un día soleado y aguas muy claras. Para la selección de las fotografías, la organización optó por elegir las primeras 36 fotos de las tarjetas de memoria de cada participante, evitando así, cualquier tipo de manipulación. La fotografía digital cada día tiene mayor auge y cada vez hay más campeonatos de esta modalidad.

CLASIFICACION

1º	Fernando Martínez Bodas	Club del Mar
2º	Manuel Blanco Ventureira	Club del Mar
3º	Fernando Torreiro del Río	Club del Mar
4º	Dolores Muíños Calvo	Club del Mar
5º	Mª Gemma Maceiras García	Club del Mar
6º	Marcos Barreiro López	Club del Mar
7º	Joaquín Lustres Carregal	Pérez Sub
8º	Fernando García López	Club del Mar
9º	Pablo Pita / Diana Fernández	Club del Mar
10º	Pablo Mesías Rabuñal	Club del Mar
11º	Fernando Leira Moreno	CAS Ferrol
12º	José Álvaro Martínez Pena	CAS Ferrol

Daniel Sánchez
Subcampeón de España
Campeón Gallego

ORCA Fisher Boats
795 625 635 715 748 780 1050

STAY electronics

EQUIPO LIDER

SABEMOS DE MAR

¿NECESITAS ALGO?

-PACKS ORCA
-PACKS NARWHAL
-ELECTRÓNICA NAVAL...

orca@orcaastilleros.com
stay@staymarine.com
Tel: 981 640 118

Raymarine ON BOARD
HUMMINBIRD
FURUNO
SUZUKI MARINE
NARWHAL INFLATABLE CRAFT
GARMIN

XV Semana Internacional de Cine Submarino de Vigo

Como cada año Vigo se convertirá durante unos días en el referente mundial de la imagen subacuática con la celebración de la Semana Internacional de Cine Submarino, organizada por el Club Subacuático Bahía y la Universidad de Vigo y que cuenta con el apoyo de Caixanova, cuya sede Social acoge este evento. Su decimo quinta edición y tendrá lugar del 16 al 18 de noviembre.

Buceo extremo en los naufragios de la Gran Guerra

El plato fuerte de esta edición es el estreno del documental *Buceo extremo en los naufragios de la Gran Guerra (I Guerra Mundial)* del programa de TVE2 *Al filo de lo imposible*. Esta será la primera ocasión para disfrutar de este documental, ya que se estrenará en Vigo antes de emitirse por televisión. La cita será el viernes 18 y estará como invitada a Carmen Portilla, instructora de buceo por diversas organizaciones, instructora de buceo en grutas, instructora Nitrox y buceadora Trimix. Forma parte, además, del equipo de producción del programa de La 2. Además, este día se emitirá *Las montañas de los tiburones*, de Thirteen WNET New York and Howard Hall Productions. El día 15 podremos ver *Éxodo animal, migraciones oceánicas*, de la BBC, e *Islas Atlánticas de Galicia*, producida por TVE 2. Este día estará como invitado Emilio Fernández, director xeral de Desenvolvemento Sostible de la Consellería de Medio Ambiente e Desenvolvemento Sostible. El miércoles 16, se podrá ver *El viaje de la vida: Océanos de vida*, de la BBC y *Los depredadores de los mares*, producida por Canal + y Saint Thomas Productions. Este día el invitado es Sebastián Álvaro Lomba, director del programa *Al filo de lo imposible.*

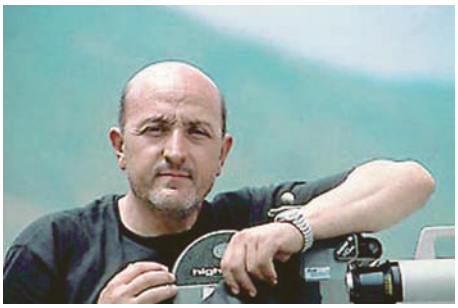

Sebastián Álvaro Lomba

Carmen Portilla

IV Campeonato Gallego de Vídeo Submarino 2005

Imagen del filme *Spot*, ganador de la prueba

Con un total de cinco participantes, tuvo lugar el pasado día seis de agosto el IV Campeonato Gallego de Vídeo Submarino celebrado en las aguas de Ferrol. El tiempo acompañó a la prueba y obsequió a los participantes con un lúcido día. La competición se desarrolló en las zonas comprendidas entre Punta Segaño y Punta Coitelada. Los participantes contaron con cuatro horas para filmar y diez minutos para tomar imágenes de tierra, ya que no se trata de grabar imágenes submarinas sino más bien de realizar un guión y, posteriormente, realizar dicho guión.

Tras las correspondientes grabaciones, el día cuatro de septiembre los participantes se dirigieron a la Escuela de Imagen y Sonido para realizar los montajes.

Costa Ártabra, quedó segunda clasificada

Si bebes no bucees, de Diego Fernández y Fernando Leira

Clasificación

1º *Spot*,
de Abel Barreiro y Alejandro Caramés
2º *Costa Ártabra*,
de Antonio Gómez Rodríguez y Javier Galán Galdo
3º *Soñando*,
de David Deibe y Belén Mouriño
4º *Si bebes no bucees*,
de Diego Fernández y Fernando Leira
5º *Mi último refugio*,
de Francisco Portero Durán y Ricardo López Estévez

OTRO CEVISUB CON SABOR GALLEGO

El equipo gallego formado por Alejandro Fernández y Abel Barreiro consiguió, una vez más, alzarse con el segundo puesto en el Campeonato de España de Vídeo Submarino CEVISUB. Esta edición se celebró del día 22 al 25 de septiembre en Cala Montjoi, situada en pleno corazón de la Costa Brava. Los deportistas gallegos presentaron *Deep sea airlines*, que representa la relación entre agua y aire. En la película hacen una analogía entre el despegue de un avión y un escafandrista sujeto a un torpedo.

Los subcampeones Alejandro Fernández y Abel Barreiro

El campeonato se desarrolló en dos días. El primero estuvo destinado al rodaje. Por la mañana, se realizaron dos inmersiones para la captura de imágenes submarinas; las imágenes de tierra fueron tomadas durante la tarde. Durante el segundo día, los diferentes equipos pudieron editar y montar su trabajo.

Al final, se impuso la pareja catalana formada por Josep Luis y Marc Cubells con la producción. El film narra la necesidad de un uso y consumo responsable del agua. El tercer lugar lo obtuvo el dúo canario formado por Daniel Rodríguez y Pedro Guerra, con un original homenaje al centenario de la muerte de Julio Verne.

Durante todo el campeonato reinó el buen ambiente. La competición no está reñida con la amistad surgida de una vocación común.

CLASIFICACIÓN

1º	Marc Cubells / Josep Luis Cubells	Fed. Catalana
2º	Alejandro Fernández / Abel Barreiro	Fed. Gallega
3º	Daniel Rodríguez / Pedro Guerra	Fed. Canaria
4º	Antonio Manuel González / Ángel Botrán	Fed. Canaria
5º	Alejandro Pons / Lourdes Santamaría	Fed. Valenciana
6º	Federico Pérez / Antonio Javier Gutiérrez	Fed. Canaria
7º	Quim Roca / Toni Salazar	Fed. Catalana
8º	Daniel Andújar / Javier Herreros	Fed. Manchega
9º	Gabriel Román / Fernando Román	Fed. Valenciana

recorta este cupón
BUCEO GALICIA
Oferta especial a los lectores de la revista
Traje de pesca microporoso, 5 mm. Metalite marca NEMROD
95 euros (hasta fin de existencias)

BUCEO GALICIA

www.buceogalicia.com

Paga en 6 meses sin intereses

ESCUELA DE BUCEO

SSI® · FEDAS · DAN EUROPE · Handicapped Scuba Association

- cursos de buceo recreativo y profesional
- centro de formación de instructores-ITF
- reparación y mantenimiento de equipos
- carga de aire y nitrox
- salidas de buceo
- alquiler y venta de material
- todo para la pesca submarina

GRUPO BUCEO: La Coruña • Carballo • Bilbo • Donostia • Mutriku • Pamplona • Las Palmas • Barcelona

C/ Matadero, 70
15002 A CORUÑA
Telf./Fax 981 21 22 06 • Móvil 657 85 04 59-60

C/ Vázquez de Parga, 75 B
15100 CARBALLO
Telf./Fax 981 75 45 33

E-mail: buceo@buceogalicia.com • www.grupobuceo.com

De Pedras Negras al islote Pombeiro

O Grove, costa variada para todos los gustos

Texto y fotos: Enrique González

La península de O Grove presenta un enorme atractivo para los pescadores, puesto que está recortada en pequeñas ensenadas y bajos que, además de hacerla accesible, la convierten en atractiva por su diversidad. Si nos centramos en el tramo de costa que va desde Pedras Negras al islote Pombeiro, observaremos la necesidad de realizar el recorrido en dos rutas: la primera, desde la playa Capelas a Punta Aguieira, y la segunda, desde esta última al islote Pombeiro.

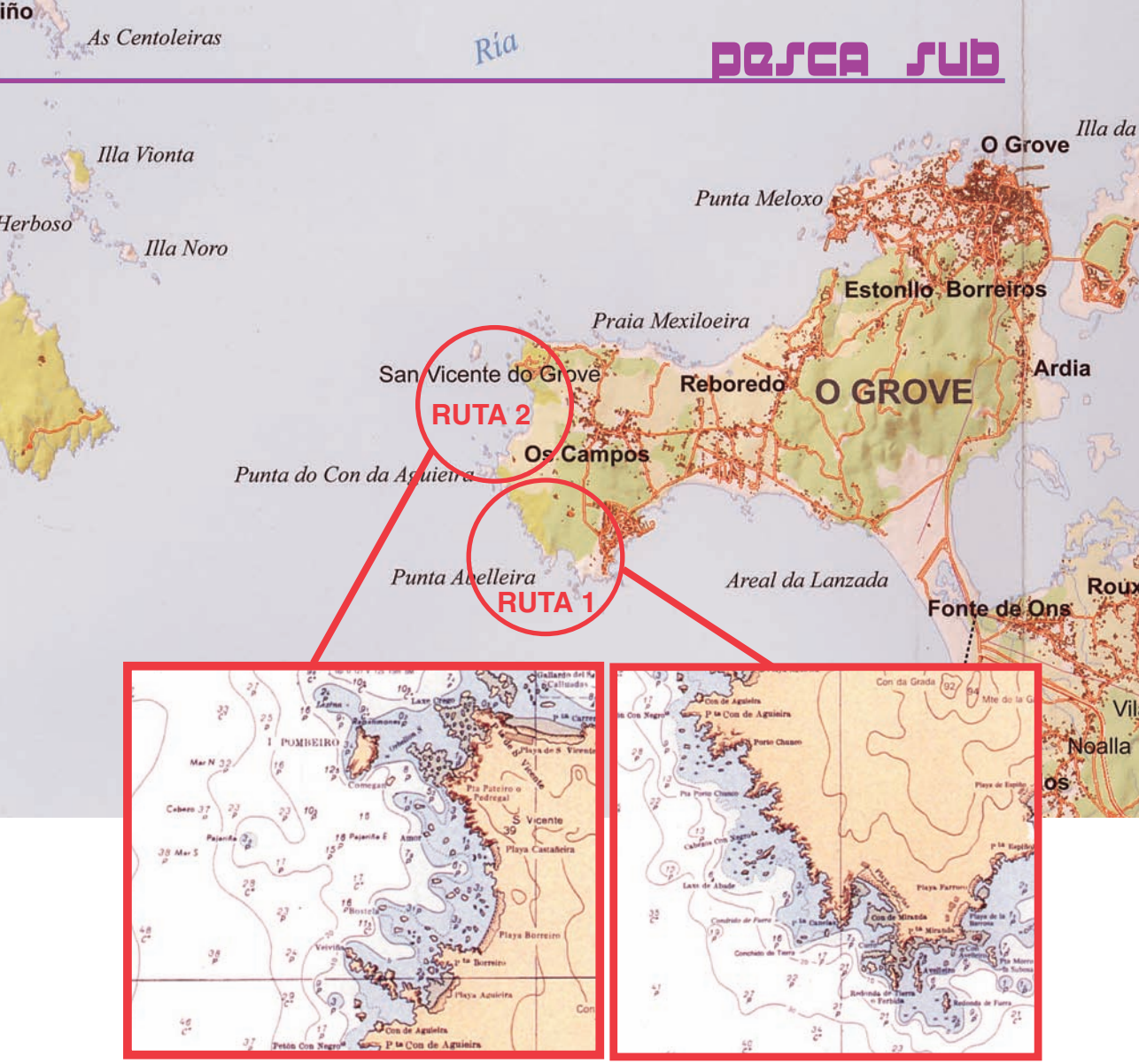

RUTA 1:
DE PLAYA CAPELA A PUNTA AGUIEIRA

Esta cala permite el acceso en vehículo hasta un pequeño pinar próximo al arenal. Podremos entrar en el agua y salir de frente para inspeccionar las primeras piedras rodeadas de arena anteriores a la barrera de islotes. El fondo válido empieza a los ocho metros, para seguir hasta los diecisiete. Aquí ya veremos sargos de buen tamaño al agujero, donde el 75 será lo más útil. Cerca de los islotes vuelve a subir el fondo a seis metros o menos, por lo que se puede encontrar alguna robaliza al abrigo de la espuma. También hacia la izquierda y en aguas someras son frecuentes las robalizas, para las cuales la espera es la técnica exclusiva.

Continuamos nuestro recorrido en dirección norte y, como entramos de pleamar, no despreciamos la costa recortada de pequeños entrantes que mantienen al pescado cuando busca alimento en poca agua. Ahora zigzagueamos y nos mantenemos en las Laxes de Abade y Con Negro. Pescamos pinto a la caída y sargo volante provistos del 90.

En Punta Aguieira veremos una restinga erizada de bajos que visitaremos detenidamente para sorprender a los sargos y a algún banco de robalizas medianas; aquí no deberíamos sobrepasar los diez metros. Si trazamos una línea imaginaria entre el último punto y las piedras de Veiviño que tendremos delante, daremos con un cabezo a cuatro o cinco metros, que cae a unos quince metros con piedra rota y que suele tener buenos ejemplares de pinto, maragota y róbalos de peso.

>>>

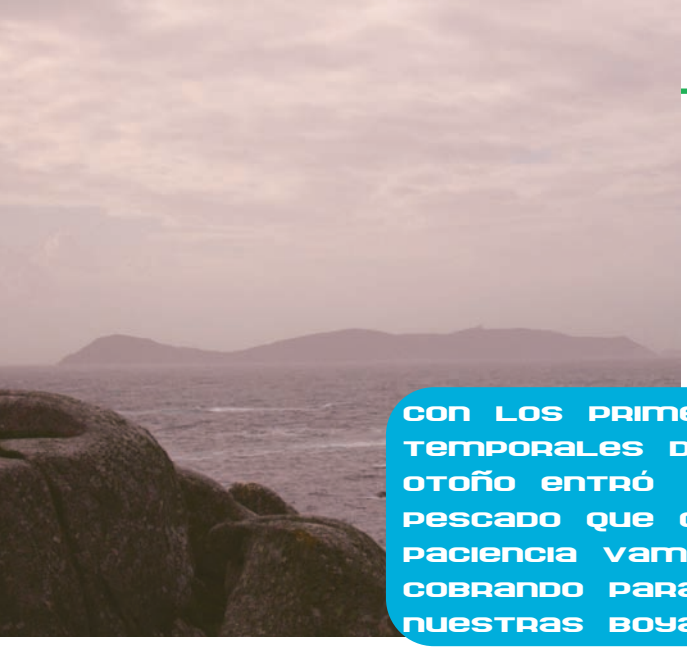

CON LOS PRIMEROS TEMPORALES DEL OTOÑO ENTRÓ PESCADO QUE CON PACIENCIA VAMOS COBRANDO PARA NUESTRAS BOYAS

RUTA 2:

DE PUNTA AGUIEIRA AL ISLOTE DE POMBEIRO

Estamos situados frente a la playa de A Aguieira y vamos directos a rodear los bajos de Bostela, que, en realidad, son una plataforma grande de cabezos y agujas que caen en fondo de piedra y arena. Si nos camuflamos en la paredilla de los cabezos, esperaremos el paso de sargos grandes para cobrarlos con tiros largos, ya que las aguas suelen estar bastante claras, incluso en días de mar duro, que es cuando prefiero acudir a este lugar.

La corriente de la marea nos empuja al Pombeiro con cierta intensidad. Antes, nos detenemos en el islote Amor. Es increíble la nube de sargos que rodeaba esta piedra y que salen despavoridos ante nuestra presencia. Se observa que están tiroteados hasta lo indecible y que agudizaron el sentido de supervivencia ante la amenaza del pescasub. Pero, con calma, escudriñamos la zona, sus piedras y recovecos, y vamos sacando cinco buenas piezas al acecho y agujero.

Nos dejamos llevar por la corriente y caemos cerca de O Pombeiro para reconocer la cara externa hasta O Pombeiriño, Touza y Orbellón. Esta área nos obliga a permanecer con gran corriente una hora, lo que nos dificulta las inmersiones y la recuperación… Pero vale la pena porque con los primeros temporales del otoño entró pescado volante que con paciencia vamos cobrando para nuestras boyas a base de acechos y caídas.

Finalmente, salimos a tierra por O Pedregal para volver caminando hasta nuestros vehículos.

CLUBES FEGAS

• CLUB BAHÍA SUB
Ardia 30 - 36980 O Grove
Tel: 986 732 860

• ESCOLA GROVENSE SUBACUÁTICA
Travesía del Conde, 24, D - 36989 O Grove
Tel: 986 732 890

• C. DE MERGULLADORES DO SALNÉS
Rosalía de Castro, 21 - 36630 Cambados
Tel: 986 524 577

• LICEO CASINO VILLAGARCÍA
Castelao, 5 - 36600 Vilagarcía de Arousa
Tel: 986 501 919

• CLUB DE BUCEO AROUSA-SUB
Pza. Ravella 26, 5ºC - 36600 Vilagarcía de Arousa
Tel: 986 510 012

• CLUB PÉREZ SUB
Avd. de la Marina, 108 1º - 36600 Vilagarcía de Arousa
Tel: 986 512 719

DELEGACIÓN COMARCAL DE PONTEVEDRA DA CONSELLERÍA DE PESCA E ASUNTOS MARÍTIMOS
Tel: 986 805 470 • FAX: 986 805 512

INFORMACIÓN METEOROLÓGICA
www.meteogalicia.com

PUERTOS DEPORTIVOS
• O GROVE (PORTO MELOXO)
Portos de Galicia - O Grove
• O GROVE (PORTO PEDRAS NEGRAS)
C. N. San Vicente do Mar - O Grove
• NÁUTA SANXENXO
Avda. González Besada, s/n - Sanxenxo

Recomendaciones

-La península de O Grove es área de reserva natural terrestre, por lo que no podrás circular libremente por los caminos restringidos. Atención, el SEPRONA sanciona irremisiblemente estas infracciones.

-Vientos del noroeste y componente norte son los más favorables para la zona. Puedes acudir durante todo el año, pero lo mejor es ir con cierto mar de fondo para que acudan las robalizas.

-Es necesario estudiar la oscilación de mareas para ir a favor de la corriente en nuestro recorrido e intercambiar fusiles de longitudes distintas según la técnica.

-Los pescadores locales prefieren la primavera y el otoño para los sargos y robalizas.

deporte
+
moda
=
Todo para el deporte
1ª marcas
Confección de prendas de Diseño
DEPORTES CIMANS
La fiera del Deporte
P Parking gratis
c/ Barcelona, 15. Coruña. Tlf: 981 14 24 32

Biarritz–Francia

Europeo Individual de Pesca Sub 2005

Los días 8 y 9 de octubre se celebró en Biarritz (Francia) el Campeonato de Europa Invidual de Pesca Submarina 2005. La selección española estaba formada por los titulares Pedro Carbonell, Juan Fuentes y Dani Sánchez; los reservas Santi López Cid, Toni Carbonell y Santiago García; y el seleccionador Patxi Díaz.

La selección se concentró 20 días antes del campeonato para preparar la zona de pesca y aclimatarse al terreno. Durante los días previos se pudo observar que la zona era complicada, puesto que el pescado se movía mucho de unos días a otros y el peso era escaso. La organización había dispuesto un complejo sistema de puntuaciones por coeficientes y distintos cupos y pesos para las especies catalogadas en cinco grupos distintos. Todo ello, unido a que la prueba se desarrollaría a nado con una plancha de pesca entregada por la organización el día antes del campeonato, no hizo más que complicar las cosas.

El primer día amaneció en calma con viento del sur y aguas limpias. La mayoría de equipos optaron por tirarse en una zona de bajos llamados Les Briquets, en donde los días anteriores había plagas de lisas, pero ese día, ni una. Dani, Fuentes y Pedro se tiraron ahí y entre los tres no consiguieron sumar ni una sóla pieza válida; entonces Carbonell optó por irse a toda máquina a la orilla, mientras que Fuentes y Dani pescaban de camino a ella. Fuentes capturó un congrio, mientras que Dani arriesgó y se fue a unas piedras que tenía separadas a

Finalmente Pedro Carbonell se alzó con el triunfo en Valencia

final de zona en medio del mar con sargos, dentones y pintos, pero también estaban vacías, capturando una sola pieza válida. Fuentes salvó el día con tres congrios y cinco piezas y Carbonell consiguió una docena.

El segundo día comenzó con Pedro en tercera posición, Fuentes en sexta y Dani perdido para la clasificación final. La mar se había enfurecido, con aguas revueltas y mucha arena en suspensión. Pedro y Fuentes optaron por tirarse al principio de zona y Dani al final, pero en el traslado en barco sufrió una lesión en la espalda. Aun así se tiró al mar, pero ante la imposibilidad de moverse tuvo que retirarse. El día se ponía gris para la selección, Patxi informaba a Dani de que Pedro y Fuentes pinchaban y no conseguían piezas, por lo que rápidamente se fueron y les informaron que viniesen a final de zona, en donde Dani estaba viendo pescado, pero eran dos horas de nado. Aun así, llegaron y Pedro consiguió salvar el día con siete piezas; Fuentes, desafortunadamente, sólo capturó tres válidas.

Al final, el triunfo se lo llevaría el portugués Rui Silva, Pedro el segundo puesto y Fuentes, finalmente, el octavo.

Hay que resaltar que la organización fue regular. El pesaje final estuvo saboteado por la organización de pesca paralela a la oficial francesa y en la que se encuentran los mejores pescadores franceses, como Bardoux o Marticorena.

Tu Centro de Buceo en Vigo es:

Buceo Islas Cies

Financiamos hasta 6 meses sin intereses

- CURSOS DE BUCEO
- SALIDAS EN BARCO
- CARGAS DE AIRE Y NITROX
- VENTA DE EQUIPOS
- REPARACION DE MATERIAL
- MATERIAL DE PESCA SUBMARINA (TRAMITACION DE PERMISOS)
- LICENCIAS FEDERATIVAS FEGAS Y SEGUROS DE BUCEO

FEDAS DAN EUROPE PADI PADI EANx

C/ Torrecedeira nº 26, bajo, 36202 VIGO. TLF Y FAX:986 290 589
www.buceoislascies.com e-mail: buceoislascies@hotmail.com

se celebró en Rota (Cádiz)

XXIV Campeonato de España de Clubes

Los pasados 10 y 11 de septiembre, tuvo lugar en aguas de Rota (Cádiz) el XXIV Campeonato de España de Clubes, organizado por el Club Náutico URTA.

Durante la preparación de la zona, en los días previos, pudimos observar como la visibilidad en la zona era pésima, desde el medio metro algún día hasta el metro y medio el mejor de los días. Los fuertes vientos predominantes (poniente) arrastraban la suciedad y el lodo de la desembocadura del Guadalquivir hacia la zona de pesca, dificultando la labor de reconocimiento. Los equipos solo pudieron "ver" algo de zona tan sólo un día; por lo tanto, la preparación del campeonato fue pésima. Sólo los equipos locales contaban con cierta ventaja.

El día del campeonato fue el peor, la visibilidad era en muchos casos, cero. Para poner un ejemplo: descendías hacia el fondo con el brazo estirado y no alcanzabas a ver la mano; es más, no llegabas a ver el codo, y al llegar abajo la poca luz filtrada y una asquerosa capa de lodo impedían ver la piedra. Como resultado, los equipos danzaban por la zona en busca de agua limpia, con resultados negativos en la mayoría de los casos. La única pesca posible era en la orilla a poco fondo, con tridente para intentar clavar alguna lisa.

Al final de la jornada, de una treintena de equipos sólo puntuaron seis, y de esos seis, el equipo campeón (Apnea Gijón) con tres piezas (una hurta y dos lisas), el 2º y el 3º con dos lisas, y el 4º, 5º y 6º con una pieza válida. Es decir, 10 piezas en seis horas de competición entre casi 90 deportistas; sobra comentar las condiciones del agua.

La expedición gallega estaba formada por el Club O Portiño de A Coruña (Santiago García, Dani Souto y Santi Prego), el Club Liceo de Villagarcía (Ricardo González, David Seijo y Juan Gómez) y el Club Regatas de La Coruña (Dani Sánchez, Alfredo Varela y Santi Lago). Hay que resaltar que el Club O Portiño consiguió una lisa válida, quedando en sexta posición, y los otros equipos no puntuaron.

Pese al mal sabor de boca dejado por la pesca, la organización fue sencillamente exquisita, con un trato inmejorable y una infraestructura encomiable. Felicidades al Club URTA.

La expedición gallega

clasificación

	Club	Federación	Puntos
1º	Apnea Gijón	Fed. Asturiana	5.280
2º	Cavall de Mar	Fed. Catalana	3.935
3º	Escorpa	Fed. Valenciana	2.380
4º	Crevisub	Fed. Valenciana	1.950
5º	Crised	Fed. Andaluza	1.585
6º	O Portiño	Fed. Gallega	1.350
7º	Solo Sub	Fed. Madrileña	1.325

EN "MERGULLO SAÁ, S.L."
TE FACILITAMOS LO MEJOR DEL MERCADO PARA QUE PRACTIQUES EL BUCEO Y LA PESCA SUBMARINA "AL MEJOR PRECIO"
Distribuidor Exclusivo
Para el Sur de Galicia
Picasso
TRAMITAMOS
LICENCIAS FEDERATIVAS Y PERMISOS DE PESCA
NO DEJES DE VISITARNOS EN:
C/ Martín Echegaray, 19
36209 VIGO (Pontevedra)
Telf./Fax 986 418682 Móvil 609 134787
e-mail: mergullosaa@eresmas.com
MERGULLO SAÁ S.L.
Picasso
SPETTOA
TECNOMAR
IOMERSUB
Cressi-sub
AQUALUNG
Practisub
SPORASUB
SUUNTO

YAGO GARCÍA, CAMPEÓN DEL TROFEO ÁNFORA DE PLATA

Los tres integrantes del equipo español

El 17 y el 18 de septiembre la localidad búlgara de Primorsko acogió la vigésima segunda edición del Trofeo Internacional Ánfora de Plata que se ha traído para Galicia Yago García, del club de O Portiño, de A Coruña. Las difíciles aguas del Mar Negro no fueron un impedimento para este gallego, acostumbrado a pescar en aguas sucias y movidas, que está convirtiendo el 2005 en su año.

¿Cómo es pescar en estas aguas?

Pues tiene bastante dificultad porque el pescado escasea mucho y es muy pequeño. Tanto es así que yo gané con 9 piezas por encima de los 300 gr. que solicita la organización para que las piezas sean válidas.

De hecho, fueron piezas bastante grandes.

Sí, dos de ellas llegaban casi a los dos kilos (una de ellas era una lublina) y muchas lisas sobrepasaban el medio kilo, gracias a hacer esperas de cerca de dos minutos.

De todas formas, además del tamaño de los peces, también colaboraría el resto de tu equipo en la victoria.

Sí, tanto Óscar Sebastia como David Tartane hicieron un trabajo excelente y gracias a ellos conseguimos revalidar el título de España como campeona por equipos. Además. su apoyo y su preparación fueron decisivos para mi primer puesto.

Además de la victoria en Bulgaria (donde ya estuviste el pasado año), esta temporada tuviste tu primera participación en un europeo individual.

Sí, estuve en Francia, pero como suplente. Fue una pena que, pese a las tres semanas de preparación, el resultado no acompañase: Roi le arrebató el primer puesto a Pedro Carbonell y Daniel Sánchez tuvo una contractura que le hizo retirarse. Individualmente, para mí ha sido toda una experiencia y un gran aprendizaje.

Ahora que hablas de Roi: parece que los portugueses se están preparando a conciencia para el próximo mundial que se celebrará en sus aguas.

Sí, los tres representantes del país vecino se posicionaron muy bien. Además de esta preparación, está claro que el hecho de "jugar en casa" va a beneficiarles porque, además, son unas aguas muy sucias y bastante bravas lo que cogerá a muchos pescadores mediterráneos desprevenidos.

Otra de las citas en las que se te pudo ver en acción este año fue en el campeonato de pareja de clubes, que este año se caracterizó por la falta de pescado.

Cuadró todo muy mal ya que el viento del oeste ensució mucho y el agua parecía chocolate. Fue una pena, porque participantes con más experiencia que yo decían que la organización había sido la mejor dentro de este tipo de campeonatos. De todas formas, O Portiño quedó en sexto lugar, lo que no está del todo mal teniendo en cuenta esta situación.

Baluma, náutica deportiva con sede en La Coruña, te ofrece:

Titulaciones Náuticas

Baluma cuenta con una escuela oficial homologada por la Xunta de Galicia. Impartimos cursos de PER, PNB, etc. durante todo el año con convocatorias extraordinarias. También realizamos las prácticas homologadas de navegación a motor y vela.

Cursos de Vela Crucero

Salidas los fines de semana para los cursos de iniciación y de perfeccionamiento, y de navegación de altura pernoctando a bordo.

Chárter y alquiler de embarcaciones

Disponemos de una amplia flota de veleros y motoras, con o sin patrón.

Otros servicios

Traslado de embarcaciones, turismo náutico, asesoramiento, etc.

Información e inscripciones:
www.balumanautica.com

baluma@mundo-r.com

Ahora nos encontramos en
Marina Seca, Dársena deportiva
de Oza, s/n.
15006 • A Coruña

Tlf: 881 913 651 • 625 137 846

Daniel Sánchez
gana el Ciudad de A Coruña y el Memorial Chony

Dani recoge su trofeo como campeón del Ciudad de A Coruña

El pasado mes de agosto tuvo lugar el XIX Campeonato Ciudad de A Coruña, organizado por el Club del Mar de San Amaro, y que contó con una nutrida y destacada representación de pescadores submarinos, entre los que se encontraban ilustres como César Prieto o Pepe Viña, entre otros.

La zona elegida para el desarrollo de la prueba fue la comprendida entre el faro de Mera y Punta Torrella. La mañana amaneció en calma, con un mar que parecía ir a menos a medida que transcurrían las horas.

La salida de los participantes se dio a las 9:30 horas; comenzó, entonces, un baile de embarcaciones que iban en todas direcciones en busca de aguas limpias. Viña y Prieto optaron por repetir la zona del nacional del año anterior en las proximidades del faro de Mera; pero ahí la visibilidad no superaba el metro. Mientras, otros como Dani Sánchez o Alfredo Varela buscaban aguas más limpias, hallándolas en la zona de Torrella, donde se veían dos metros.

Ya en tierra, sobresalían entre todos, los sacos de nuestro campeón gallego Dani Sánchez y el del cántabro César Prieto. Al final se llevó Dani el gato al agua presentando diez piezas válidas frente a las siete de Prieto; en tercera posición se colocaba Alfredo Varela, con tres piezas. Como apunte, señalar que Pepe Viña sólo consiguió una, lo que demuestra la dureza del día. Sánchez revalida así el título conseguido el año anterior.

Memorial Chony

A mediados del pasado mes de agosto tuvo lugar el XXIV campeonato de pesca submarina Memorial Chony, organizado por el Liceo Marítimo de Villagarcía. La zona seleccionada fue la comprendida entre el puerto de Pedras Negras y las proximidades del faro Pombeiro.

Alfredo Varela, Daniel Sánchez y César Prieto

La zona ya se suponía pobre de pescado, dada la escasez de piezas en nuestras aguas este verano y la termoclina observada en la zona esos días.

Ricardo González se movió de zona con rapidez, haciendo piezas rápido, mientras que Dani Sánchez optaba por buscar fondo y repetir zona una y otra vez, dando pasadas sobre zonas de bolos, aprovechando el movimiento de las mareas y poco a poco iba sumando una pieza tras otra. El resto de los competidores optaba mayoritariamente por la zona de O Pombeiro.

El pesaje se presentó muy apretado, puesto que tres sacos sobresalían sobre los demás: los de Dani Sánchez, Alfredo Varela y Ricardo González. El primero de los tres al que se le pesó fue a Alfredo, presentando una buena pesca de pintos y sargos, pero se vio superado por Ricardo, que presentó mayor número de piezas. Faltaba la pesca de Daniel, que, al final, superó a Ricardo en una pieza. El pesaje no podía haber estado más reñido, lo que delata el nivel de los tres deportistas.

Por otra parte, Alfredo Varela se alzó con el Circuito Gallego. Sus excelentes resultados en Coruña, Vigo y en el Memorial Chony, sumados a su victoria en Ferrol, hicieron que este deportista fuera el más regular dentro del panorama subacuático gallego.

EMILIO ROLÁN

Emilio Rolán es un prestigioso malacólogo (estudioso y coleccionista de moluscos). Posee una de las colecciones más importantes del mundo, que, recientemente, fue donada a la Universidad de Santiago de Compostela, de la que es *investigador ad honorem*.

Emilio nació en A Guarda (Pontevedra) en 1935. Concluyó sus estudios de Medicina y Cirugía en 1960 y, en 1992, obtuvo el grado de doctor en Biología. Paralelamente desenvolvió su labor docente como profesor universitario, primero en la USC y después en la Universidad de Vigo. Es autor de quince libros y de más de 240 publicaciones científicas sobre malacología. En su haber tiene publicados cerca de 450 nombres de especies descubiertas y descritas por él mismo.

Pero nuestro interés en Emilio Rolán reside en que, además, fue uno de los pioneros del buceo y de la pesca submarina en Galicia.

¿Cómo comenzó su interés por el mar?

Nací a la orilla del mar, en un pueblo de pescadores y, en aquellos tiempos, los niños teníamos pocas diversiones, de modo que, o el fútbol con una pelota de trapo, o la pesca con "barisca" o caña. Por fuerza, el mar formaba parte de nuestras vidas.

¿Qué empezó antes, el interés por las conchas o por el mar?

Mi primer interés en relación con el mar fue la pesca. Cuando conseguíamos con la caña un par de peces pequeños que fueran comestibles, nos sentíamos como héroes y paseábamos orgullosos nuestras piezas, que siempre eran diminutas. Por eso, cuando descubrimos que con un arpón se podían capturar piezas más grandes, aquello fue la locura. Conseguimos nuestro primer fusil en 1950, reuniendo durante bastante tiempo todos los ahorros de muchos niños, hasta que un pariente nos aportó lo que faltaba. Pescábamos sin traje de neopreno, a pelo; a los 20 minutos salíamos tiritando del mar y se metía otro. Usábamos una hoguera para recuperarnos al salir, pero, después de la segunda entrada, el temblor era tan grande que ya nos impedía apuntar y disparar con acierto.

¿Por qué esa pasión por las conchas?
Ésta empezó en mi primer destino como médico en 1962 en A Pobra do Caramiñal. Había muchas playas con muchas conchas, y de esta forma, empecé a recogerlas sin una idea clara. En principio, las pegaba a una caja de madera para hacer un objeto bonito. Después, un colega médico de Andalucía me pidió conchas de Galicia y me envió otras del sur. Así empecé la colección. Primero fue una caja, después un armario y finalmente la cosa se extendió sin límites. Desde hace más de 25 años, además de coleccionar, soy investigador del mundo de los moluscos y publico muchos trabajos científicos cada año.

¿Cómo se practicaba el buceo y la pesca submarina en aquellas primeras inmersiones?
La pesca submarina era muy distinta. Al principio, sin trajes de neopreno, sin boya, todo el campo de captura quedaba limitado a unos 50 metros de la playa, ya que ir más lejos era una locura. Claro que había más peces y justo en la orilla se podían capturar piezas de 3 a 4 kg. El buceo también era distinto. En Santa Uxia de Ribeira un empleado de banco, José Pérez Patiño, tenía un barquito y alquilaba botellas de aire comprimido industrial, con las que cargábamos unos pequeños equipos de buceo. Teníamos los carnés de buceo números 1 y 2 de la Comandancia de Marina de Vilagarcía y también un "narguilé" en el barco. Patiño también trabajaba como hombre-rana profesional, y yo le acompañé en muchos de esos trabajos, como sacar piedras del muelle de Aguiño, recuperar barcos hundidos, buscar aparejos, etc.

A su llegada a Vigo ¿había un grupo activo con el que realizar salidas de buceo y pesca submarina?
Cuando me vine a Vigo en 1965 ya no era tan raro el buceo y aquí contacté pronto con otros pescadores submarinos: Javier Pozas, Antonio Infante, Antonio Clavero, Juan Carlos Sotelo, José Luis González, Antonio Saa, etc., que hacían pesca submarina y buceo con botellas. Pronto estuvimos encuadrados en un club, primero el Náutico y después el Liceo de Bouzas. Fue la época en la que participábamos en campeonatos de pesca submarina, de los que gané algunos. Formé parte del equipo gallego en campeonatos del norte de España, de los que ganamos un par de ellos, e incluso estuve en un campeonato nacional. También en esta época buceé en muchos países, recolectando moluscos para la colección.

Emilio, ¿continúa usted buceando?
Sí, aunque de una forma muy selectiva. Especialmente en los viajes, donde hay material que quiero recolectar para la colección o para los estudios que estoy realizando. Hace muchos años que dejé la pesca submarina y me dediqué a la captura de material de interés científico.

I Reunión de clubes de Cantabria

El pasado 24 de septiembre, los clubes cántabros de buceo Deeper (de Santander) y Mourosub (de Camargo) organizaron la I Reunión Nacional de Centros y Clubes de Buceo Ciudad de Santander - Comunidad de Cantabria.

En esta primera cita contaron con la participación de varios clubes y centros de buceo, representados a distintas comunidades como Madrid (Club ASSE y Federación Madrileña), Valladolid (GRV), Burgos (Club Delfín), País Vasco, Logroño, Asturias y, por supuesto, Cantabria (Clubes Mundo Marino, Albatros y Cota Cero).

La jornada comenzó en el Puerto Deportivo Marina del Cantábrico, donde tienen la sede los clubes organizadores. Allí cedieron, gratuitamente, el material necesario para todos los participantes.

El sol acompañó durante toda la jornada, por lo que, a pesar de que las condiciones de la mar no fueron todo lo óptimas que cabría desear, se pudieron realizar varias inmersiones en las aguas de la Isla de Mouro.

Esta primera edición logró congregar a más de setenta clubes de todo el país

Previamente, responsables de la organización se encargaron de balizar debidamente los recorridos de las inmersiones. Se organizaron grupos de diez buceadores, saltando al agua cada 15 minutos. Se asignó un guía de grupo que seguía la línea del cantil, tomando un rumbo opuesto al grupo que le precedía, otro buzo realizaba las labores de cierre por si alguien

quedaba rezagado. También las lanchas de los dos clubes organizadores prestaban asistencia en superficie durante todo el recorrido de las inmersiones. Resumiendo, una organización impecable para un evento perfecto.

Sobre las seis de la tarde, ya de nuevo en Marina del Cantábrico, se procedió a un sorteo de cursos de buceo a cargo de Deeper y Mourosub y regalos cedidos por las firmas y entidades colaboradoras en este evento, como Pesca Raos 38, HTM Ibérica y Bathing's.

La I Reunión de Clubes y Centros de Buceo de Cantabria se convirtió así en una jornada de camaradería, en la que se compartió y se disfrutó la afición por este deporte.

Deeper y Mourosub contaron con la colaboración especial de La Caixa, en Sta. Cruz de Bezana, y la Capitanía del Puerto de Marina, así como del club de buceo Mundo Marino, de Castro Urdiales. Con este importante apoyo, esperan poder contar en las próximas ediciones de esta iniciativa, que parece haber llegado para quedarse.

El buen ambiente reinó a lo largo de toda la jornada

Encuentra aquí
tus mejores marcas

Oferta fin de temporada
descuentos en todo tipo de material

Deportes SOLO SUB
Almirante Eulate nº 6 • 15011 A Coruña
Tel. • Fax: 981 278 810 • Móvil: 629 046 179
CLUB PROPIO DE PESCA SUBMARINA

Cressi
COMPETITION
6, 5 MM - 110 EUROS

SPETTOA
PRUEBA EL NUEVO TRAJE
CHICLE EXTREM 7/5 MM
180 EUROS

OFERTA EN ALETAS C4
SPETTOA
- VTR 150 EUROS
- FLAP 220 EUROS
- FALCON 215 EUROS

Adapta tu fusil ALS

CON UNA PRESILLA RÁPIDA O SUJETAHILOS

Si tienes un fusil con cabezal ALS, te mostramos un pequeño y sencillo truco para realizar la carga mucho más rápido y segura. Si estás cansado de que el nylon se escape o se suelte de las volantas de sujeción, te indicamos a continuación cómo realizar una pequeña modificación para que esto no ocurra. Es muy sencillo: en primer lugar, con una sierra cortamos una de las volantas del cabezal. Cortaremos la de la izquierda o la derecha dependiendo de por dónde carguemos y si de somos diestros o zurdos. Una vez se ha cortado, limamos la superficie para que quede lisa y más uniforme.

Ahora necesitamos un electrodo de color bronce, ya que los plateados enseguida se oxidan. Doblamos ligeramente el electrodo por una esquina. Esa esquina es la que irá introducida en el cabezal del fusil. Se dobla para que el electrodo vaya en dirección al eje del propio fusil.

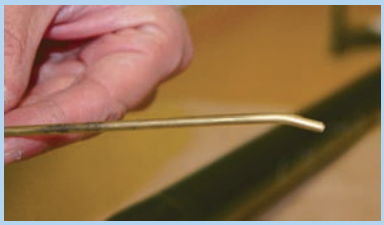

Con el taladro y una broca de 4 ó 5 mm (o los suficientes para que encaje el electrodo) se

realiza un agujero en el cabezal, en donde antes se encontraba la volanta.

Introducimos el electrodo en el agujero y lo adaptamos bien (doblándolo para que no quede muy separado del cabezal y evitando así futuros enganches).

Una vez que esté bien adaptado, le hacemos una pequeña muesca al electrodo a unos 4 centímetros (aproximadamente) desde la unión con el fusil.

Sacamos el electrodo del fusil y lo cortamos con la sierra por la muesca. A continuación limamos la esquina cortada. Colocamos definitivamente la pequeña barra de electrodo, eso sí, utilizando

un pegamento especial para goma y plásticos. De esta forma queda bien sujeto y no se soltará en las inmersiones.

De esta manera tan sencilla y rápida el nylon quedará bien sujeto y no se soltará, ahorrando tiempo y trabajo en cada carga.

BOTADURA SENCILLA

Existe una manera rápida para que una sola persona pueda realizar la botadura de su embarcación neumática o semirrígida desde el remolque de su coche:
Llegamos a la rampa del muelle con nuestro coche, lo situamos de forma que bajemos dando marcha atrás al coche. Soltamos todas las cinchas que sujetan la embarcación y elevamos el motor. Soltamos el mosquetón dejando, aproximadamente, cuatro o cinco metros de cabo. Ahora damos marcha atrás al coche y descendemos la rampa. Cuando la rueda del remolque llegue al agua o, incluso, esté la mitad sumergida, frenamos en seco. La embarcación, por efecto de la inercia, entrará en el agua. Al haber dejado unos metros de cabo, nos aseguramos de que la embarcación no se aleje.

Náutica Pérez, S.L.

Estación de carga de botellas
Club propio FEGAS
Precios inmejorables
Envíos a toda España

TRAMITAMOS LICENCIAS DE PESCA

Búscanos en:
· Santiago de Compostela:
Área Central · 1ª planta · local G-25
Tlf.: 981 576 882
· Panxón:
Muelle de Panxón
Tlf.: 986 365 543
· Vilagarcía de Arousa:
Avda. de la Marina, 108
Tlf.: 986 512 719
· A Pobra do Caramiñal
Díaz de Rábago, 29
Tlf.: 981 832 983

Cressi-sub
BEUCHAT. Get into IT
SPORASUB
TECNOMAR

espacio sub marino

TE OFRECE LA MEJOR COLECCIÓN DE GUIAS DE VIDA SUBMARINA...

guías de Vida Marina

...para Acuariófilos, Biólogos, Submarinistas y Amantes del Mar.

Escritas y avaladas por los más prestigiosos autores en vida submarina, con más de 1.000 fotografías aprox.

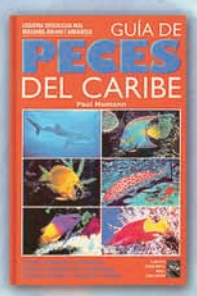

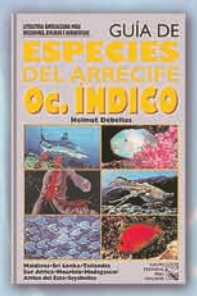

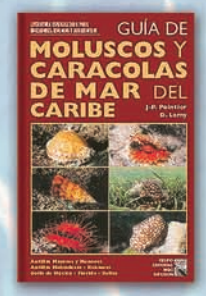

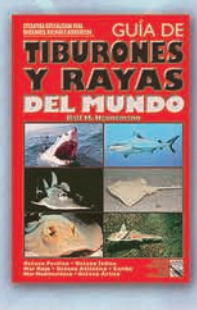

novedad

HAZ TU PEDIDO AHORA

Envía un Giro Postal a:
ESPACIO SUBMARINO
C/. Pastor Díaz, 24 - 1ºC
15006 A CORUÑA

CONSIGUELAS POR 29'95 € c/u
+ 2'35€ GASTOS DE ENVÍO

COLECCIÓN FAMILIA DE PECES MARINOS

Hábitat, comportamientos, datos prácticos, índice fotográfico y rigurosa documentación sobre cada especie

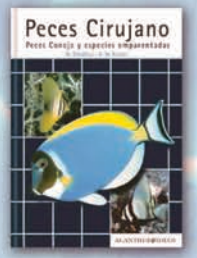

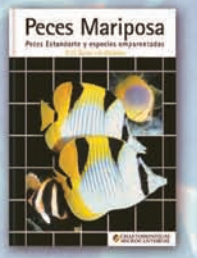

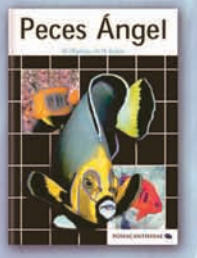

VI Concentración de Ranas

en Busca del Tesoro

Un año más, el Club del Mar de San Amaro de La Coruña organizó el pasado 22 de octubre la VI Concentración de ranas para participar en la Búsqueda del Tesoro. La convocatoria de este año reunió un elevado número de buceadores procedentes de toda Galicia. Incluso contaron con la asistencia de un buzo clásico de la Marina Soviética. Todos, menos este último, se tiraron a "las cálidas y transparentes aguas atlánticas" en busca de una de las treinta botellas llenas de suculentos premios, donados por los patrocinadores y adquiridos por la organización.

Poco a poco fueron emergiendo los participantes con las botellas, pero, a pesar de la pericia y veteranía de muchos de los más de 80 ranas, sólo 29 afortunados consiguieron recuperar el pequeño tesoro.

Posteriormente, en las dependencias del club, tuvo lugar una comida a la que asistieron los participantes y algunos de los patrocinadores que, con sus aportaciones, hacen que año tras año este encuentro sea posible. Estuvo patrocinado por:: Autoridad Portuaria de A Coruña, Ayuntamiento de La Coruña, Consellería de Pesca e Asuntos Marítimos, Deputación da Coruña, FEGAS, Buceo Galicia, Caramés Asesores, Coruña Sub, Hostegena, Mundo Submarino y Solo Sub.

www.navalchicolino.com

En exclusiva para Galicia:
La última tecnología de MARES
BLACK PASSION
Una Serie limitada y numerada

GPS-Plotter GEONAV 4.COLOR
560 euros

-memorización de datos ilimitada
-n.° de rutas ilimitados., n.° de waipoints ilimitados.
-rotación de carta de serie, waterproof,normativa IPX7.
-con mareas y corrientes, sistema WAAS/EGNOS.
-Pantalla TFT de 3,5" a color visible a la luz solar.

M.Chicolino

CABO de CRUZ - BOIRO (A CORUÑA)
Tel.: 981 845 754 - 981 845 358 • Fax: 981 848 037
E-mail: tienda@navalchicolino.com

Inmersión al Blas de Lezo

El crucero de la Armada Española Blas de Lezo naufragó varias millas al suroeste de Cabo Fisterra, el 11 de junio de 1932, al colisionar con los bajos que rodean el llamado Islote do Centolo, durante el transcurso de unas maniobras navales. Sus 140,8 metros de eslora, 14,02 metros de manga y 4,72 metros de calado se encuentran encajados entre dos enormes promontorios rocosos, dos gigantescas mandíbulas pétreas que lo sostienen notoriamente inclinado hacia proa. Con orientación NE-SO descansan sus restos enfilados hacia mar abierto. Se mantiene de una pieza, con su otrora orgullosa artillería tristemente desbaratada entre un batiburrillo de materiales. Indiferente al paso del tiempo, a 75 m de profundidad se ha librado el viejo guerrero de terminar sus días desguazado.

Texto y fotos: Juan Montero y José Manuel Silva (Club Buceotek)

Hace varios años que el proyecto de explorar el Blas de Lezo estaba en marcha, sin embargo siempre por un motivo u otro había quedado aplazado. Este año parecía que todo estaba a favor para poder disponer de una semana para encontrar y explorar el pecio. Para ello nos desplazamos a Fisterra un equipo de tres buceadores, José Manuel Silva, Juan Montero y Unay Artaolita. Situamos la base en una hermosa atalaya dominando la ensenada de Fisterra y desplazamos toda la logística necesaria para poder llevar a cabo inmersiones con mezclas de gases a gran profundidad.

Nuestro objetivo era poder realizar al menos seis o siete inmersiones en el pecio a lo largo de esa semana, filmar imágenes del mismo, comprobar su estado y situar su orientación en el fondo.

A pesar de disponer de su situación por GPS y las marcas de tierra, encontrar el pecio no resulta tarea fácil. Oculto en un fondo rocoso entre dos grandes piedras, en una amplia zona de grandes paredes submarinas, resulta muy difícil reconocerlo en la sonda. El mar, como no podía ser de otra manera, se levanta, el viento sopla fuerte del nordeste, contratiempos de ultima hora…¡empezamos bien!

Durante dos días saltamos sobre las olas navegando sobre una amplia zona formada por

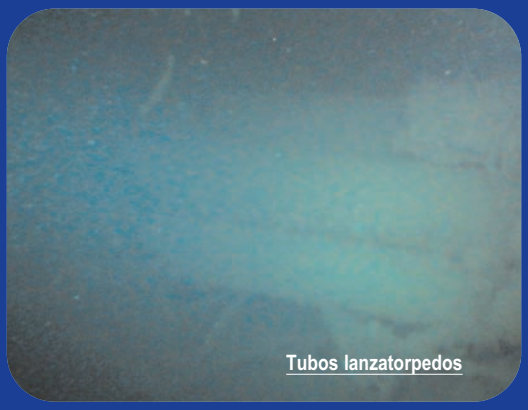

Tubos lanzatorpedos

el triángulo cabo Fisterra-marcas-Puerto de Corcubión. Idas y venidas, vueltas y vueltas sobre las marcas. Arrebatamos de su barco al buen amigo Olegario, pescador profesional,

Botellas en un camarote

para que nos ayude. Contraste de coordenadas en los tres GPS, consulta de planos, imágenes obtenidas por sonda de barrido lateral, discusiones, más idas y más vueltas, ojos que vigilan continuamente la sonda, tensión...

Tras pasar de nuevo varias horas rastreando la zona largamos tres boyas en tres puntos distintos. A un fondo de 75 m decidimos hacer inmersiones en solitario en cada una de ellas para no desperdiciar gas en inmersiones infructuosas hasta encontrar el pecio.

Espera ansiosa de los que se quedan a bordo y caras de tristeza cuando el que emerge esboza un gesto negativo. El muerto con sus 100 m de cabo es izado y vuelto a largar.

Me toca confirmar la tercera boya, mar rizada y fuerte corriente en los primeros doce metros con agua turbia. Desciendo a través de un verde opaco lleno de partículas que paulatinamente se vuelve mas oscuro. De pronto una oscuridad más intensa lo domina todo y a 75 m toco el casco. ¡¡Bien!! Visibilidad reducida en medio de un laberinto de formas de hierro. Asegurar el fondeo, soltar el globo para avisar a los de arriba y a superficie. ¡La exploración puede comenzar!

Para efectuar las inmersiones utilizamos mezclas ternazas con base de helio como gas de fondo y mezclas binarias hiperoxigenadas como gas descompresivo y de “viaje”. Las mezclas Trimix oscilaron desde 14/50 en la primera inmersión hasta 16/47 en las siguientes, todas ellas calculadas para una profundidad entre 75 y 80 m, considerando los factores de presión equivalente de narcosis elegida (PEN) de unos 30 m, las presiones parciales del oxígeno y las sucesivas recargas aprovechando el remanente de gas. Seis bibotellas de 18, 15 y 12 litros fueron las encargadas de portar dichas mezclas. Todo el proceso de llenado, rellenado, trasvase, manipulación, análisis, etc. supuso una ardua labor para José M. Silva, que merece capítulo aparte. Pudimos contar, además, con la colaboración del grupo de Protección Civil de Fisterra, que nos prestó un pequeño compresor. Mezclas Nitrox 40/60, 50/50, 80/20 y oxigeno 100 % fueron los gases utilizados para las cotas inferiores a los 20-25 metros así como para la descompresión. Todo ello, contenido en botellas de 12, 10 y 7 litros y portado por los buceadores, dejando además

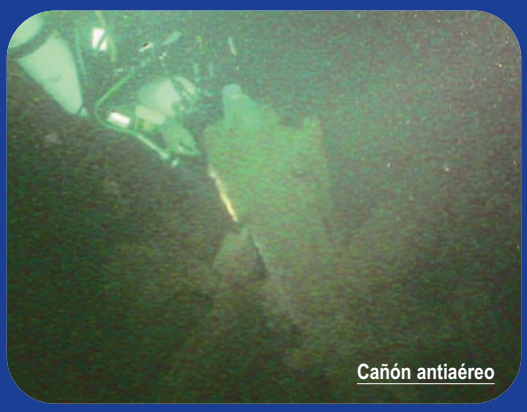
Cañón antiaéreo

Zona de calderas

botellas de emergencia suspendidas en la cota de los 6 metros.

Los perfiles de las inmersiones (RUN TIME) mantuvieron un rango de homogeneidad para todos lo componentes del grupo, si bien fueron elaborados individualmente según las tablas o modelos preferidos por cada uno (Decoplaner, tablas, modelos descompresivos manuales, etc). Los tiempos de fondo oscilaron entre los 20 minutos del primer día hasta los 30 del último. Se precisaron las tareas a efectuar por cada miembro del equipo: uno extendería el hilo guía, otro se encargaría de centrar la exploración en las piezas o partes más interesantes del recorrido y, finalmente, otro se encargaría de la filmación.

Verdaderamente, 20 o 30 minutos en un pecio de estas características no es mucho tiempo, por lo que la necesidad de aprovecharlo obliga a moverse con diligencia. Cuando llegamos al fondo y divisamos la silueta del barco te das cuenta de la envergadura que tiene. Instalamos una baliza en el cabo y nos introducimos en el oscuro laberinto de metal. Los dos focos de 150 W de la cámara de vídeo nos ayudan. Cada uno a lo suyo, el ambiente es opresivo y claustrofóbico, las referencias nulas… Nos llevó dos o tres inmersiones conseguir situarnos en qué parte del barco estábamos buceando, ya que la cubierta superior del mismo está hundida sobre la inferior y resulta difícil situarse así en un barco de 140 m de eslora. Ayudados de unos planos que teníamos del mismo, fuimos identificando (una vez en tierra) todo aquello que íbamos viendo, cañones antiaéreos de 47 mm, baterías de tubos lanzatorpedos, ventanas de calderas… estábamos próximos a la zona de popa.

Según eso, si seguíamos navegando hacia la popa debíamos encontrarnos con dos cañones de 152 mm, uno a babor y otro a estribor. Afanados en las tareas, llegamos a perder en ocasiones el contacto visual, pero mantenernos en las posiciones y tareas prefijadas y los tramos de hilo guía instalados en cada nueva inmersión nos aseguraba la vuelta al cabo de descompresión.

Por fin llegamos a la popa, y efectivamente allí estaban ambos cañones de 152 mm tumbados sobre su costado y fuera de su eje, quizás debido al impacto contra el fondo cuando se hundió, el de babor apuntando con su cañón hacia popa y el de estribor hacia proa. Un poco más allá termina la popa y bajando por el codaste pudimos llegar a las cuatro grandes hélices que están cerca de los 80 m.

José Manuel Silva

La popa del barco está orientada hacia tierra, hacia las islas Loberías y la proa hacia mar abierto con orientación suroeste.

En los días posteriores y una vez perfectamente situados nos dedicamos a ir instalando hilo y avanzando en dirección a la proa. A medida que lo hacemos aumenta la profundidad (cerca de los 80 m) y la visibilidad, pasamos la zona de calderas, hornos, partes del mastelero, tuberías, válvulas, incluso un aseo y algo de vajilla y botellas de vino en un camarote de oficiales (identificado en el plano). El casco parece resistir bien, rodeando como si de una cerca se tratara el gigantesco bazar que antes fue aguerrido crucero de batalla.

Examinando y valorando lo explorado, aproximadamente una tercera parte del barco, se puede concluir con toda probabilidad que el resto del barco, puente y sección de proa está en la cota de los 80-85 m. Por consiguiente, la aventura no ha hecho más que comenzar.

CORUÑA-SUB

Cursos de buceo
Trajes chicle de primeras marcas
y ofertas sensacionales

Cressi

BEUCHAT.
Get into IT

Mundial Carbone Pro
de Beauchat

Mundial Carbon Elite de Beuchat
Tubo con guía de flecha integrado

Traje pesca Cressi Competition
7 mm. Microporoso. Todas las tallas

105 €

hasta fin de existencias

SCUBAPRO
UWATEC

Aladin Pro Ultra de Scubapro
Gestión AIRE-NITROX

295 €

oferta:
Regulador Scubapro
(Mód. MK16TIS/R390)
+
Octopus R290
+
Manómetro compacto
+
Chaleco GLIDE 500

513 €

Avda. de las Conchiñas, 3 bajo • 15010 A Coruña
Tel. 981 144 156 • www.corunasub.com • info@corunasub.com

VERTIMAR 2005:

La FEGAS publica resultados acerca de la contaminación del Prestige

Texto y fotos: Pablo Pita

Durante los días 13, 14 y 15 del pasado mes de julio tuvo lugar en Vigo el simposio científico internacional **VERTIMAR**, acerca de derrames accidentales de hidrocarburos sobre el medio marino. El **Departamento de Biología** de la **FEGAS** y el **Grupo de Recursos Marinos y Pesquerías** de la **Universidad de A Coruña**, presentaron una comunicación acerca de los trabajos de prospección de hidrocarburos realizados por buceadores voluntarios a lo largo de toda la costa Gallega. El título del trabajo es *Preliminary analyses of the status of the Galician subtidal seabed after the Prestige oil spill assesed through direct observations by divers* [*Análisis inicial del estado de los fondos infralitorales gallegos después del accidente del buque Prestige mediante observaciones directas de buceadores*].

Los resultados más relevantes de esta publicación consisten en la puesta a punto de un método válido para establecer la posición y cuantificar la masa de hidrocarburos en los lechos marinos después de una marea negra. Futuros derrames de hidrocarburos podrán aprovechar el método desarrollado por los autores del trabajo, Juan Freire y el que suscribe, para localizar y cuantificar los contaminantes en un breve plazo contando con la ayuda de las organizaciones de buceadores locales.

El informe original, así como el texto de la comunicación presentada, pueden ser consultados en las páginas web **http://www.fegas.net/biologia.htm** y **http://nomada.blogs.com** de forma respectiva.

Texto y fotos: Pablo Pita

Los alevines del puerto de Mugardos viven mejor

Treinta y cinco buceadores se reunieron el pasado día 18 de septiembre para realizar una limpieza de los fondos marinos del puerto de Mugardos, convocados para la campaña mundial *Clean up the world* [*A limpiar el mundo*] por el Concello de Mugardos y la Sociedade Galega de Historia Natural. La organización *Clean up the world* congrega a millones de voluntarios de más de 120 países durante un fin de semana al año para sensibilizar a la sociedad acerca del uso sostenible del medio ambiente.

Desde 1999, año en que comenzaron las limpiezas, los buceadores han retirado de estas aguas cerca de 20 toneladas de residuos de variada composición. Los tiempos de permanencia bajo el mar de alguna de estas basuras resultan tan elevados como los 1.000 años necesarios para la degradación de una botella de plástico o los más de 4.000 de un recipiente de vidrio.

La mayoría de la gente sabe que los puertos acumulan en sus fondos una enorme cantidad de desechos, o que sus aguas sufren la contaminación derivada del vertido de efluentes urbanos, aceites y carburantes procedentes del achique de sentinas, restos de pinturas de los barcos, etc. Lo que no resulta tan conocido es que las tranquilas, someras, calientes e intoxicadas aguas portuarias son aprovechadas por una gran cantidad de especies marinas como guarderías para sus alevines, los mismos que acaban, una vez crecidos, en nuestro plato. Eliminar la contaminación de los puertos resultaría no sólo enormemente beneficioso para nuestra salud, sino para nuestra economía, puesto que los pescadores disfrutarían de un apreciable incremento de sus capturas con un menor esfuerzo.

El Departamento de Biología de la FEGAS quiere hacer llegar la más sincera felicitación a los organizadores por el éxito de su iniciativa y reiterar su apoyo para futuras ediciones.

CLUB BUCEO ARGOS

C/ Corviño 134 2º
15939 • Cabo de Cruz • Boiro • A Coruña
Tel: 649 809 060
http://buceoargos.iespana.es

El club de Buceo Argos, presidido por Miguel López Gromaz, nace a finales del año 1999 como iniciativa de un grupo de cinco aficionados al buceo y la pesca submarina: Nacho, Jesús y Miguel, todos hermanos, e Inma y Javier, que deciden fundar una entidad con sede en Cabo de Cruz, sin ánimo de lucro, registrada y federada, de marcado carácter familiar pero dispuesta a recibir a todo aquel que comparta afición. Su objetivo es fomentar el buceo responsable, el respeto al medio marino y la pesca submarina como opción deportiva.

En la actualidad cuenta con un número de socios cercano a los treinta entre los que se encuentran una gran variedad de colectivos, como biólogos, médicos, profesores, veterinarios, estudiantes, etc. con edades que van desde los 16 hasta los 50 años. Muchos de ellos son de otras comunidades autónomas y que vienen hasta Boiro en los periodos vacacionales.

Miguel López Gromaz, presidente del club, con un congrio

Entre los servicios que ofrecen (no son un club profesional ni es su intención llegar a serlo) están la tramitación de licencias, tanto la federativa como la de pesca de la Xunta, asesoramiento en lo referente a zonas de pesca y de buceo, dónde adquirir material con precios especiales, alojamientos, etc. así como la posibilidad de poder unirte a ellos en sus salidas costeras, tanto de buceo como de pesca submarina. Disponen, además, de un fondo bibliográfico y vídeos de pesca submarina, de buceo en pecios, de historia de naufragios, así como hemeroteca y un servicio, para los socios, en la tienda colaboradora, de descuentos en todo tipo de material.

Sus actividades se centran en salidas organizadas de buceo desde tierra, preparadas de antemano por el encargado de la sección de biología, el biólogo Suso Gromaz, que ya ha impartido entre los socios algún seminario sobre flora y fauna de la Ría de Arousa, alguna colaboración con la universidad y salidas de pesca submarina en grupo desde tierra, sobre todo en la zona de Corrubedo y Porto do Son, así como en la embarcación particular de uno de los miembros del club cuando el tiempo lo permite.

Gracias, sobre todo, al apoyo de la Diputación de A Coruña, así como a la tienda Naval Chicolino, de Cabo de Cruz, esperan adquirir en breve una embarcación zodiac, fundamental para el desarrollo de las actividades del club.

Como objetivos para el año 2006, la junta directiva se ha marcado la participación en el mayor número de pruebas del calendario de pesca submarina, organizar una limpieza de fondos en el litoral de la zona, llevar a cabo cursos de iniciación a la pesca submarina e ir entrando en el mundo de la fotografía submarina digital, actividad que empieza a ser muy demandada por los socios.

É túa.
Traballa para ti.
Traballamos para darlle ó deporte coruñés o impulso que merece. Desde a Deputación da Coruña impulsámo-lo que é noso e achegámolo a todos. Deputación da Coruña, sempre traballando para ti.
DEPUTACION DA CORUÑA
www.dicoruna.es

Trajes Chicle

CHICLE EXTREM

Neopreno Yamamoto 45. Goma insonorizada. Reforzadototal y con nuevo encolado. Especial para zonas de pesca en las más extremas condiciones.

ESPESORES >	3mm –5mm- 7/5mm-7mm
INTERIOR >	Microporoso Cell Plush II
EXTERIOR >	Goma Slick Nylon
CHAQUETA >	Preformada en brazos
PANTALÓN >	Alto anatómico una costura
REFUERZOS >	Carga 3 mm de Melco
MANGUITOS >	Brazos, piernas y capucha
CIERRE >	Click Relax nylon
RODILLERAS >	De serie en Supratex CODERAS
TALLAS >	1 – 2 – 3 – 4 – 5
COLOR >	Negro

CHICLE FREEDOM

Especial para nadadores y apneístas ó zonas de pesca sin grandes cortantes. Neopreno Yamamoto 45 de máximo deslizamiento y con nuevo patronaje.

ESPESORES >	3mm - 5mm
INTERIOR >	Microporoso Cell Plus II
EXTERIOR >	Goma Slick
CHAQUETA >	Preformada en brazos
PANTALÓN >	Alto anatómico una costura
REFUERZOS >	Opcional parche de carga
MANGUITOS >	No disponible
CIERRE >	Click Relax nylón
RODILLERAS >	No disponible
TALLAS >	1 – 2 – 3 – 4 – 5
COLOR >	Negro

SPETTON

feel the best experience Spetton

spetton