Espacio SUB MARINO®

Nº 20 • Nov. / Dic. / Ene. 2004/2005 • 2,70 €

Pesca sub: Pruebas europeas

Pescando en Cabo Silleiro

Video submarino en Ibiza

El *Proyecto Poseidón*, en defensa del patrimonio submarino

La más idónea combinación de tres materiales para una aleta, aplicados atendiendo a los requerimientos de cada zona. El resultado: menos esfuerzo, más comodidad y un avance más fluido.

[Rondine A] Vuela de nuevo

[Tres materiales: elastómero flexible para el calzante y las protecciones, elastómero semirrígido para nervios laterales y refuerzos, y polipropileno en la pala para un rendimiento superior y más ligereza]

[Colores disponibles]

[Calzante enteramente realizado en elastómero flexible. Máxima adaptación, comodidad y adherencia]

[Nueva hebilla pivotante de zafado rápido, más pequeña, giro sin rozamientos de 360° y nuevo sistema de fijación más seguro]

orangeWorld

Otras de sus características Amplio tallaje disponible: XS-S, S-M, M-L, L-XL] Pala en polipropileno de gran reacción protegida por goma termoplástica] Calzante anatómico realizado enteramente en elastómero flexible: mayor confort y adherencia] Refuerzos en elastómeros para mayor resistencia a la abrasión] Garantizada contra rotura de pala y/o separación de componentes] Alerones antiderrapaje] Dorso del calzante reforzado para una mejor transmisión del esfuerzo] Nervios bicomponente para determinar el ángulo de la flexión] Nuevas hebillas de tamaño reducido, giro sin rozamientos y fijación a la aleta absolutamente segura]

Cressi

Professional Diving Equipment [Since 1946

Espacio SUB MARINO

Editorial

EDITA:
Canle de Comunicación

www.espaciosub.com

DIRECCIÓN:
Juan Carlos Rodríguez

COORDINACIÓN:
Pastora Vázquez
Diego Vilar

ADMINISTRACIÓN Y PUBLICIDAD:
José Bello

REDACCIÓN:
J. R. Alvedro
Jesús Corzo
Celestino de Miguel
Marcelino González
Diego Paz
Miguel Vila

DISEÑO Y MAQUETACIÓN:
Canle de Comunicación
canle@infonegocio.com
C/Pastor Díaz, 24-1ºC
15006 A Coruña
fax: 981 289 430

DISTRIBUCIÓN: Impacta

Esta publicación se distribuye, además, entre todos los federados FEGAS con licencia en vigor.

La dirección de esta revista no se responsabiliza de las opiniones de sus colaboradores.

FOTOGRAFÍA DE PORTADA:
F. MOURÓN

DEP. LEGAL: C-2324/99
Impreso en papel ecológico

Perdidos por el mar

A veces el mar no sólo da sinó que cobra, y menudo precio.

Aunque ya se ha convertido en "habitual" nunca nos parecerá "normal" las vidas sesgadas de compañeros que el mar se cobra por dejarnos sumergirnos en la inmensidad de su vientre.

¿Inexperiencia? ¿Exceso de confianza? Nunca se encuentra una justificación, pero menos en el caso de Santiago Santiago y Alfonso Rodríguez, dos experimentadísimos pescadores y conocedores del mar.

Por eso hay veces en las que hay que pensar que el mar, de vez en cuando, sencillamente nos salda las cuentas y selecciona al azar al pagador.

Luis López Conde y Ricardo González comentan en el recuerdo a su compañero que el mar es como una droga y que, incluso después de la "sobredosis" que supone una pérdida como ésta, se verá obligado a volver y volver al mar, donde posiblemente sus lágrimas se fundan en la sal del mar.

Y es que, como cualquier adepto, estamos perdidos, perdidos sin remisión por el azul del mar. Solo que, a veces, además del tiempo, perdemos la vida.

Una y mil veces más os pedimos prudencia para no tener que llorar la pérdida de más vidas.

sumario

.:: NOTICIAS 6

.:: REDES AL AGUA 9

.:: BUCEO 10

Buscando tesoros 10

Concentración mergulleirra Costa da Morte 14

.:: FOTO SUB 16

Fotografía en apnea 16

X Xogos Náuticos Intercélticos 18

.:: VIDEO SUB 20

Galicia segunda en CEVISUB 20

.:: LEGISLACIÓN 22

El Bahía continúa trabajando 22

.::PESCA SUB 24

Cto. de España Individual: la entrega de premios 24

Cto. Concello Porto do Son 27

XVIII Ciudad de A Coruña 28

XI Gran Premio Ciudad de Ferrol 30

XIV Cto. Cidade de Vigo 32

RUTA PESCA SUB: Entre A Guardia y Cabo Silleiro 34

Triunfo español en Noruega 39

Francia estrena prueba de pesca 40

Ánfora de Plata en Bulgaria 42

.:: BARCOS SUB 44

Remolque "made feito na casa"

.:: LA TIENDA SUB 46

Los productos exclusivos que estabas buscando

.:: ARQUEOLOGÍA 48

Proyecto Poseidón: ¿Qúe podemos hacer con nuestros pecios?

.:: LÍNEA VERDE 52

Los fondos marinos de Mugardos, como los chorros del oro

.:: NUESTROS CLUBES 54

El Club do Mar de Ferrol

sumario

¿QUIERES NAVEGAR?

¡NAVEGA!

¿Comprarte una embarcación a motor o vela, una plaza de amarre, una moto acuática o un buen equipo de submarinismo?

Para todo aquello que tenga relación con el mar, Credinova Navega, una fórmula fácil y personal de financiar tus compras.

credinova navega

Infórmate en nuestras oficinas

XACOBEO 2004
Galicia

caixanova
www.caixanova.es

:: Más de 120 horas bajo el agua

Jerry Hall, buceador de Tennesee (EEUU), ha logrado alcanzar un nuevo récord de permanencia subacuática buceando con escafandra autónoma, batiendo su anterior plusmarca situada anteriormente en 71 horas 39 minutos y 40 segundos, colocándola en 120 horas, un minuto y 25 segundos.
El buceador contaba con una plataforma en la que ha permanecido tumbado boca abajo todo ese tiempo. Uno de los principales problemas era la hipotermia, para solucionarlo, estaba equipado con unos calentadores de agua.
Para la consecución del récord Jerry Hall y su equipo utilizaron más de 100 botellas.

:: Cressi estrena chaleco

ACQUAPRO 5-R es la nueva versión del tradicional ACQUAPRO 5. Un chaleco con toda la experiencia de la utilización intensiva en centros de buceo, en los que ha demostrado comodidad y resistencia sobresalientes. Se trata de un chaleco muy completo pero ligero, hidrodinámico y con un precio muy interesante (240 euros). Entre sus características destacar la capacidad ascen-

sional mejorada respecto al modelo anterior, la nueva contraespaldera para mantener la botella perfectamente centrada, con inserciones en goma antideslizantes y nueva trincha para asegurar la grifería y el back pack más anatómico de espesor mínimo.

:: Atunes a la vista

La flota gallega de bajura de A Coruña nos ha avisado de que, recientemente, han avistado atunes de unos treinta a cincuenta kilos a unas treinta millas de la Torre de Hércules. Aunque es más o menos habitual, ya que esta es una zona de paso en sus migraciones de otoño y primavera a las Azores, no deja de sorprender el gran número y tamaño en el que se están encontrando estos túnidos.

:: Nuevas cámaras sumergibles

Los fabricantes de cámaras apuestan por que aprovechemos nuestras inmersiones para inmortalizar dichas experiencias. Así son cada vez más comunes en el mercado las cámaras sumergibles y las

carcasas herméticas. La Cybershot DSC-U60 de Sony y la Optio 43 WR de Pentax son dos de estas cámaras.
Por otro lado, los Prismático-Cámara digital X-1 de 8x21 permiten fotografiar a distancia porque llegan allí donde no alcanza el zoom de una cámara digital. Combinan las lentes de unos prismáticos con las prestaciones de una cámara digital de 1,3 mega píxeles, una resolución más que suficiente para comprobar, en la pantalla del ordenador, hasta el último detalle de cada imagen. El dispositivo también puede grabar unos minutos de video. Cuestan 79 euros.

::A todo gas por el océano

Diseñado para el buceo, el Seascooter GTI es un propulsor acuático de alto rendimiento capaz de alcanzar los cuatro kilómetros por hora y una profundidad de 30 metros. Posee una elevada maniobrabilidad debido a su diseño compacto y

flotación ajustable. Además resulta muy cómodo para transportarlo en su bolsa de lona ya que resulta muy ligero (pesa 8,4 kilos). La batería tiene una autonomía de dos horas sin necesidad de recarga.
Más información: seascooters.co.uk

:: Récords AIDA en Apnea

El pasado sábado 4 de septiembre, el venezolano Carlos Coste igualó el récord mundial en la modalidad de Peso Variable al sumergirse 122 metros en 4 minutos y 14 segundos. Tuvo lugar duranteel Tour Reto en el Abismo 2004 en Puerto la Cruz (Venezuela). Recientemente nos sorprende al anunciar que intentará batir dichos récords entre el 22 y el 30 de octubre, a poco más de un mes de pasar por el quirófano por apendicitis. En peso constante, Martín Stepaneck batió el récord del mundo al bajar hasta los 103 metros en 3 minutos y 18 segundos el pasado 10 de septiembre en la isla griega de Stepses. En la modalidad de Peso constante sin aletas, Herbert Nistch ha conseguido sumergirse a 66 metros durante el Bios World récord Dives 2004.
Por otra parte, el pasado 2 de octubre el italiano Gianluca Genoni batió el récord mundial en peso variable al alcanzar los 133 metros en las costas de Chiavari (aunque no hemos encontrado quién certifica este récord).

Saldo de la cuenta "Contenciosos" creada por el C. Bahía de Vigo (a 18 de oct.)

5.416,78 euros

Recordad: colaborar con esta cuenta es colaborar con nosotros mismos

:: XVI edición de Nafosub

Al cierre de esta edición se celebró en Cabo de Palos (Murcia) el Campeonato Nacional de Fotografía Submarina. El vencedor volvió a ser Carlos Minguell. El equipo gallego formado por los hermanos Candán quedaron en séptimo lugar. Aprovechamos para felicitar a Jorge Candán que recibieron la Sisa de Plata por "Mar de Estrellas". Enhorabuena.

::Elecciones FEDAS

El pasado 13 de octubre se abrió el plazo para las votaciones de la Federación Española. Las votaciones están abiertas a todos los federados que podrán ejercer su derecho y apoyar a su candidato hasta el 5 de noviembre.

:: Blue Thunder II de Spetton

Este modelo está especialmente diseñado para pesca a la espera, a la caída ó de grandes piezas. Todos sus componentes han sido especialmente estudiados y fabricados para lograr la máxima resistencia e insonoridad de los mismos. Así como para resistir grandes tracciones.
Destaca el cabezal, de diseño tradicional, está inyectado en nylón. Soporta la energía que transmite las gomas hasta 20 mm. Posibilidad de utilizar una sola goma y uña para doble lazada de hilo.

:: Buceo Galicia, imparable

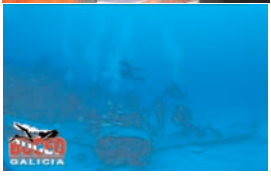

Acaban de regresar de Jamaica, hicieron un curso de Biología y además siguen siendo noticia por su participación en "Mar adentro". Y es que Buceo Galicia no para. Solo a través de su web, www.buceogalicia.com conseguiréis mantenerlos informados de todas las actividades de este club.

Lamentamos tener que dedicar estas líneas a la muerte de dos compañeros, que ha creado un gran vacío no solo en su entorno sino también en el mundo de las actividades subacuáticas.

Ambos fallecieron practicando su deporte favorito, entregando su último suspiro al mar que tanto amaron. Desde aquí nuestro más emotivo pésame a todos los suyos.

Alfonso Rodríguez, del Club Bahía de Vigo, falleció el pasado 11 de septiembre mientras practicaba el buceo en la Costa da Vela.
Todo apunta a que el veterano buceador se despistó de su compañero y se acercó a una zona donde batía con mucha fuerza el mar. Allí, dado que las botellas estaban prácticamente llenas, parece que el mar lo revolvió quitándole el regulador e impidiendo que lo volviese a poner hasta que entró en síncope.
Luís, su compañero habitual lo echó de menos al poco rato y fueron los hermanos Pazos los responsables de encontrarlo ya sin vida dos horas después.

Luis López Conde:

Tengo dentro de mí cabeza esa imagen de una muchedumbre empujándose por salir de un sitio solo que en vez de ser personas, son detalles, opiniones, desconciertos y sentimientos. Llevo días queriéndote decir muchas cosas sobre tu muerte. Ese día en el que alguien nos retó a un combate a vida o muerte donde el premio eras tú. Ese alguien se empeñó que emprendieras un largo viaje hacia no sé dónde. ¿Será que en ese lugar te necesitaban más que nosotros? Sencillamente aún no asimilo tu ausencia.
Me queda el consuelo de saber que emprendiste tu largo y apacible sueño en uno de los lechos preferidos por ti, aquel por el que sentías verdadera pasión.
Puede que el mar sea una droga. Yo acabo de darme una sobredosis, pero sus efectos pasarán. Soy consciente de ello. Lo que no sé es cuando aparecerá el "mono" pero lo hará y cuando me vuelva a sumergir en ese estupefaciente, sentiré acompañándome, tu presencia cercana y cálida.
Las muestras de cariño que recibiste en tu despedida, es fruto de tu personalidad y en tu nombre y el de tu familia quiero agradecérlo. Sinceramente, ¡¡ te quiero, hermano!!

Santiago Santiago González, *el Quillo*, (primo del gallego Ricardo González), de 24 años de edad y vecino de El Puerto de Santa María, desapareció en la tarde del 18 de septiembre cuando hacía pesca submarina en las inmediaciones del cabo de Trafalgar, junto a la Cala del Aceite. La conmoción en toda Galicia y, especialmente en el Liceo Villagarcía ha sido muy grande. Santiago era un habitual de nuestras aguas e incluso participó en el Campeonato de España celebrado este año en A Coruña. El club Liceo Villagarcía con el que múltiples veces realizó salidas de pesca, suspendió por primera vez en su historia la celebración del torneo Memorial Chony.

Ricardo González:

Por el cabo Trafalgar,
en donde el sol ahoga su sed,
al atardecer de un plácido día
en ávido e inmenso mar
arrebató para siempre
con mortaja de profundidades,
aquel su seducido galán,
el que tanto le había cortejado.(...)
Por el cabo de Trafalgar
a Santi se lo ha llevado
un abismo de silencios
en una inmersión sin vuelta
y su mar querida
la tan querida mar,
novia de su breve vida,
se quedó con su corazón en flor,
de primaveras truncado.(...)
Santi, estoy viendo esa mar,
la que siempre te seducía,
iracunda hoy ruge por el faro,
celosa por tener entre nosotros
el arpón de tu memoria
y de las profundidades del llanto,
sonriéndonos emerges revivido
a través del sudario de la niebla.
por encima de las olas,
más allá de las estrellas.

Ya está aquí el Mundial de Pesca

La cita anual con la pesca internacional se nos echa encima un año más. Este año la cita es en Chile. En la página web de la federación chilena, www.fedesub.cl podréis ver y descargar toda la información referente a esta competición (normas, invitación, fotografías y nombre de los peces, mapas de la zona de pesca, ...) Quizá se eche en falta un poco más de información logística cómo llegar hasta Iquique, dónde hospedarse, dónde comer... todas esos datos tan importantes fuera de los estrictamente deportivos. De todas formas, se agradece el esfuerzo que ha realizado esta federación en comparación con mundiales anteriores.

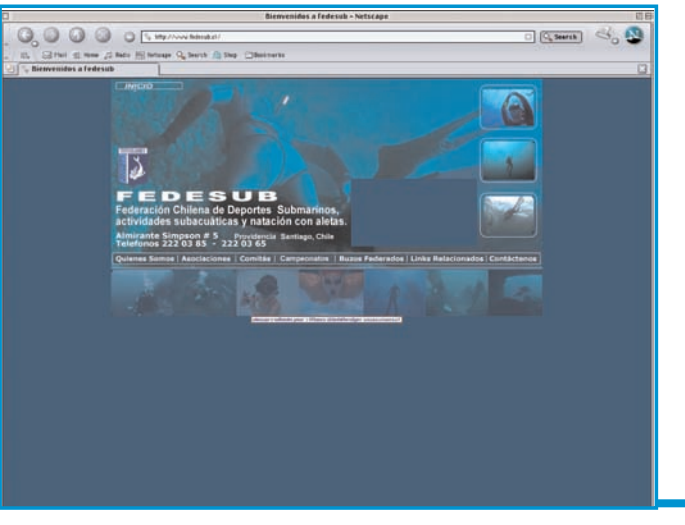

¡Vámonos de viaje!

En www.maxviajes.com encontramos una gran variedad de viajes organizados para disfrutar del buceo y del surf. Lo primero será decidir destino: podremos elegir desde la exótica Polinesia Francesa hasta un recorrido por las islas Maldivas. Nos ofrece, además, una buena descripción del viaje, desde el itinerario día a día hasta el presupuesto, acompañado de unas buenas fotos.

La sección de "Utilidades" resulta curiosa. En ella nos aconsejan sobre precauciones que debemos de tomar, así como una pequeña ficha técnica sobre los países de destino (documentación necesarios para viajar, moneda...). Además, esta sección, incluye un listado de enlaces a diversas páginas como una sobre mapas u otra sobre tramitación de visados.

LA BÚSQUEDA DEL TESORO

El pasado 19 de septiembre el Centro de Actividades Subacuáticas de Viveiro (Lugo) organizó su III Búsqueda del Tesoro en la playa de La Ábrela, en O Vicedo.
En total fueron 38 los buceadores participantes en esta edición de la que se llevaron el "oro" David Corral y Manuel Oro, siendo los segundos clasificados Iván Chente y Faneca. La cuchara de palo a los últimos clasificados fue para Iván Bellas y Eva Beiro.
La prueba, que tuvo una duración de hora y media, consistió en encontrar unas piedras

de diferentes colores en una zona de la playa delimitada por cuatro boyas. Cada color tiene una puntuación según su abundancia y tamaño. Además a media aguas (a unos diez metros) se encuentra una boya fondeada que tenía premio directo.
A las parejas que lograron llegar a las cuatro boyas se les dio una bonificación de puntos por cada boya.
Además de participativa la prueba resultó un éxito organizativo y una ocasión divertida para reunirse los buceadores de la zona.

Por otra parte, el Club del Mar de San Amaro también celebró el pasado 17 de octubre su búsqueda del tesoro con una participación masiva que consiguió congregar hasta 84 buceadores, que llegaron hasta la centena a la hora del almuerzo.
Los premios no desilusionaron, incluso hubo más premios que gente: 150, entre los que se encontraban ordenadores, botellas, , gafas de buceo, relojes...
Aunque había algo de mar de fondo, esto no echó para atrás a estos garridos buceadores que, tras sacar todas las botellas del agua, aprovecharon para visionar el video que dio a Abel Barreiro y Alejandro Caramés el subcampeonato de España.

TE OFRECE LA MEJOR COLECCIÓN DE GUIAS DE VIDA SUBMARINA...

...PARA SUBMARINISTAS, BIÓLOGOS, ACUARIÓFILOS Y AMANTES DEL MAR.

Escritas y avaladadas por los especialistas más prestigiosos en vida submarina, con más de 1.000 fotografías aprox. a todo color en cada guía.

Autor: Helmut Debelius
321 páginas.

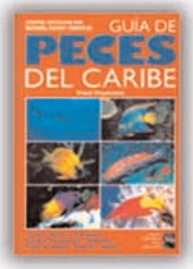

Autor: Paul Humann
401 páginas.

Autor: Helmut Debelius
305 páginas.

Autor: J-P Pintier & D. Lamy
225 páginas.

Autor: Helmut Debelius
321 páginas.

Autor: Helmut Debelius
321 páginas.

Autor: Bob Halstead
321 páginas.

Autor: Mark Norman
321 páginas.

Autor: Ralf M. Hennemann
305 páginas.

Autor: Helmut Debelius
225 páginas.

Autor: Paul Humann
321 páginas.

Autor: Helmut Debelius
321 páginas.

Autor: Ralf Kiefner
320 páginas.

¡¡Haz tu compra!!
enviando un giro postal a
Espacio Submarino
c/ Pastor Díaz, 24 1º C
15006 A Coruña

consíguelas por
29,45 € c/u
+ 2,35 € gtosenvío

COLECCIÓN
FAMILIA DE PECES MARINOS

Autor: R. H. Kuiter
208 páginas.

Autor: H. Debelius y R. H. Kuiter
208 páginas.

Autor: R. H. Kuiter
240 páginas.

Autor: H. Debelius y R. H. Kuiter
208 páginas.

Autor: H. Debelius y R. H. Kuiter
225 páginas.

¡¡Completa tu biblioteca y acompaña tus viajes con las mejores guias!!

☐ ***Quiero suscribirme por un año (10,80 euros).***

☐ ***Quiero completar mi colección y deseo comprar el/los número/s*: .....***

**Al precio de 2,25 euros/ ejemplar más 2 euros de gastos de envio.*

Recorta o fotocopia y envía este cupón a Espacio Submarino
C/Pastor Díaz, 24 1ºC A Coruña Fax: 981 289 430
Adjuntar cheque bancario o giro postal a nombre de Espacio Submarino

DATOS PERSONALES:

Nombre y apellidos.....

Dirección.....Nº.....Piso.....C.P.....

Población.....Provincia.....

Teléfono.....Fecha de Naciminto.....D.N.I.....

Practico: Pesca ☐ Fotografía ☐ Apnea ☐ Buceo ☐ Natación/aletas ☐ Orientación ☐

Otras.....

Oferta especial a los lectores de la revista

Por la compra de un regulador
Por la compra de un traje seco

una salida de buceo

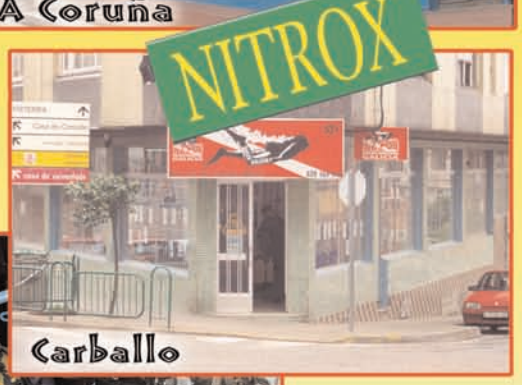

Paga en 6 meses sin intereses

www.buceogalicia.com

ESCUELA DE BUCEO

- CURSOS DE BUCEO RECREATIVO Y PROFESIONAL
- CENTRO DE FORMACION DE INSTRUCTORES-ITF
- REPARACION Y MANTENIMIENTO DE EQUIPOS
- CARGA DE AIRE Y NITROX
- SALIDAS DE BUCEO
- ALQUILER Y VENTA DE MATERIAL
- TODO PARA LA PESCA SUBMARINA

GRUPO BUCEO: LA CORUÑA - CARBALLO - BILBO - DONOSTIA - MUTRIKU - PAMPLONA - LAS PALMAS - BARCELONA

C/ Cantábrico, 2 B - Dcha. - 15002 LA CORUÑA • Telf. / Fax 981 21 22 06 Móvil 657 85 04 59-60
C/ Vázquez de Parga, 75 B - 15100 CARBALLO • Telf. / Fax 981 75 45 33
E-mail: buceo@buceogalicia.com - www.grupobuceo.com

III edición de la "Concentración mergulleira da Costa da Morte"

El primer fin de semana de septiembre fue la fecha elegida por el Club del Mar de Malpica para celebrar la III edición de la Concentración mergulleira da Costa da Morte que, aumentando notoriamente la participación de otros años, en esta edición contó con una treintena de participantes de toda la comarca coruñesa. Este encuentro, celebrado desde hace tres años, sirve de punto de encuentro para los buceadores de la zona. Tras la concentración submarina, se realizaron varios sorteos de material cedido por distintos negocios de la zona entre los participantes.

Los participantes preparándose para echarse al agua

www.navalchicolino.com

El compresor portátil ARGUILLE JACK/SON
es para inmersiones de mantenimiento,
observación de fondos marinos
y aprendizaje de buceo.
Sin mezclas, se respira el aire de superficie

!!! Novedad!!!

855,00 €

Chaleco hidrostático SPORASUB COMPACT
de volumen reducido.
Saco de 420 deniers.
Hombreras anchas.
Hebillas de apertura y
regulación rápida.
Amplio bolsillo autodrenante
con cierre de cremallera.
Fajín con cierre de velcro y hebillas de 50 mm.

110,00 €

Seland - Inmersion - Picasso - Omer - Oceanic - Mares
Somos distribuidores de: Sporasub - Dacor USA
Además somos fabricantes de DIEZ TIPOS diferentes de
plomo submarino y distribuidores de canoas
y kayaks "OMEI-PERCEPTION"

M. Chicolino

CABO de CRUZ - BOIRO (A CORUÑA)
A.C, 68 - 15.939 Boiro - Tlf.: 981 845 754 - Fax: 981 848 037 - Móvil: 609 469 666
E-mail: tienda@navalchicolino.com

Costa da Morte, foto sub en apnea

En este encuentro participaron una veintena de aficionados que pudieron disfrutar y retratar los ricos fondos marinos de esta zona de la costa coruñesa.

Fotografía ganadora de Ignacio Veiga

Instantánea de Carlos Chouciño, 2º

Autorretrato de Senén Ferreiro, 3º

Ignacio Veiga, ganador de la prueba

El pasado 28 de agosto se celebró, organizado por el Club Náutico de Malpica y patrocinado por Caixanova y la Deputación Provincial de A Coruña, el "Primer Encuentro de Fotografía Submarina en Apnea".

Dicha competición tiene como finalidad dar a conocer esta especialidad así como fomentar el buceo responsable y la conservación y la observación del entorno de la Costa da Morte.

Para este encuentro se le suministró a cada apneista una cámara reutilizable cedidas por Caixanova, principal patrocinador de la prueba.

Las fotografías resultaron de una gran calidad y en ellas se dio muestra de la gran creatividad de estos deportistas y de la variedad de nuestros mares.

La prueba, que por las condiciones meteorológicas no se pudo disputar en las Islas Sisargas, se celebró entre el puerto de Malpica y la explanada conocida como la Barca de Majé.

Los finalistas con sus premios

Esta ha sido la primera ocasión en la que se ha celebrado en Galicia una competición de esta especialidad que poco a poco está ganando adeptos en toda España pese a tener muy poca tradición.

El 18 de septiembre se dieron a conocer a los ganadores de este certamen con Ignacio Veiga, de la Escola Galega de Apnea, como máximo ganador, seguido por Carlos Chouciño y Senén Ferreiro.

En este acto participaron el concejal de deportes del concello de Malpica, Fernando Couto, y el Presidente del Club Náutico de esta localidad, Emilio Rojo, entre otras personas.

Náutica Pérez, S.L.

Estación de carga de botellas
Club propio FEGAS
Precios inmejorables
Envíos a toda España

TRAMITAMOS LICENCIAS DE PESCA

Búscanos en:
· Santiago de Compostela:
Área Central · 1ª planta · local G-25
Tlf.: 981 576 882
· Panxón:
Muelle de Panxón
Tlf.: 986 365 543
· Vilagarcía de Arousa:
Avda. de la Marina, 108
Tlf.: 986 512 719
· A Pobra do Caramiñal
Díaz de Rábago, 29
Tlf.: 981 832 983

Cressi-sub
BEUCHAT. Get into IT
SPORASUB
TECNOMAR

X Xogos Náutic

Por fin tenemos las imágenes de la prueba de fotografía que se celebró dentro de los X Xogos Náuticos Intercélticos que se disputaron en O Salnés el pasado mes de julio.

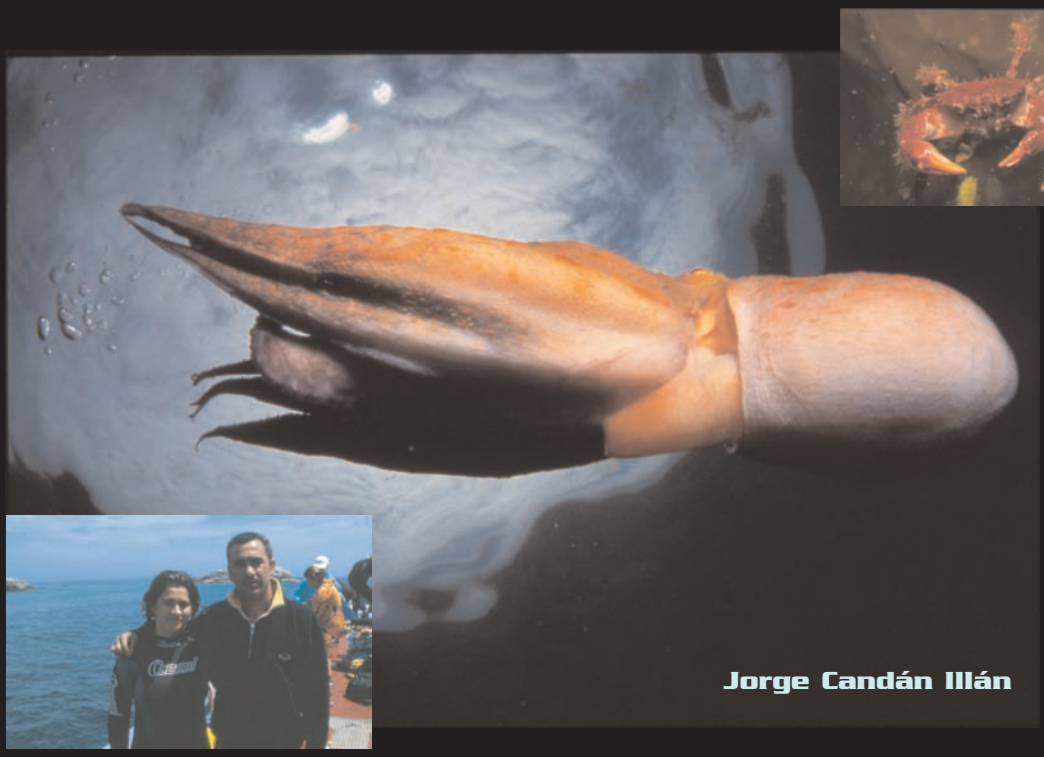

Jorge Candán Illán

Clasificación

Pto.	Nombre (Federación)
1.	Jorge Candán Illán / Ana Mª Candán Illán (FEGAS)
2	Juan Cuetos Linares / Pilar Barros (FEGAS)
3	Enrique Talledo Ruiz / Luisa Mª Lucas Salas (F.C.D.A.S.)
4.	Gonzalo Pérez Barreiro (FEGAS)
5º	J. Ignacio García Fuguero / Mª Dolores Gómez (Fed. Vasca)
6º	Gwenelle Goasguen / Yannick Perslherber (CSGR Rennes)
7º	Felix Aguado Zabaleta / Teresa Santos Penilla (Fed. Vasca)
8º	Patrick Denance / Katekk Henry (ADK)
9º	Fernando Jimeno Cruz (Fed. Vasca)

os Intercélticos

Juan Cuetos

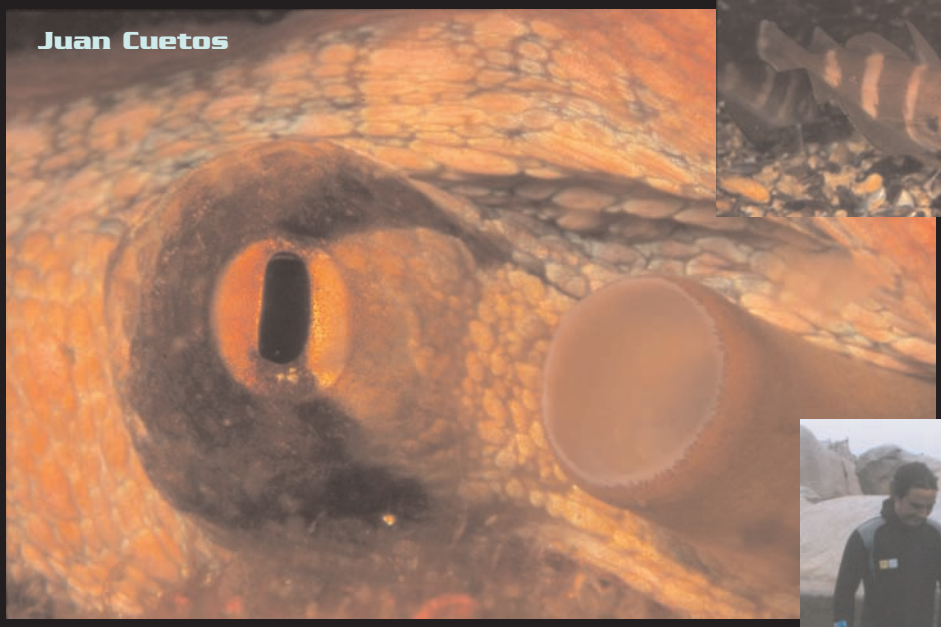

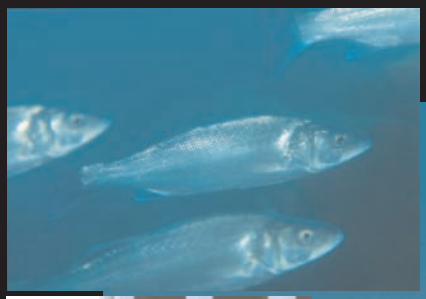

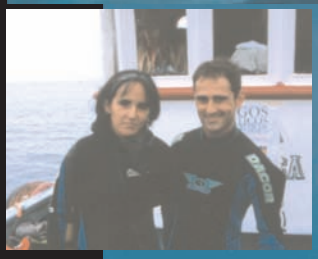

Enrique Talledo

V Cevisub: áll

Tras arrasar en la I Copa del Mundo de Vídeo Submarino, la pareja gallega formada por Abel Barreiro y Alejandro Caramés se han tenido que contentar con un segundo lugar en Cevisub (Cto. De España de Vídeo Submarino), plata que acatan con la modestia de los que saben lo que se hacen, tal como nos cuenta Abel Barreiro.

Abel Barreiro: Sí, el trabajo que presentaron los catalanes Marc y Joseph Cubells (máximos ganadores) era muy bueno, además hicieron un homenaje a Dalí muy interesante. Fueron justos ganadores.

Espacio Submarino: Además tuvisteis que cambiar alguno de los elementos de vuestro video porque os robaron material, ¿no?

Efectivamente, el día que llegamos a Ibiza nos entraron en la habitación mientras dormíamos y nos robaron varias cosas, entre ellas, los cargadores de la batería de los focos y una carcasa de fotos que íbamos a utilizar de atrezzo. Pero otro de los concursantes nos dejó un cargador y los del club de buceo que colaboraban en la prueba nos prestaron la carcasa.

Eso denota que había muy buen ambiente en la prueba.

Sí, la gente es muy maja, y Cevisub se celebra en un ambiente muy sano.

Foto de podio

¿Qué tal el trabajo bajo el agua?

Bueno, el Mediterráneo ya se sabe: aguas muy claras y poca "bichería",

V Campeonato de España de Videosub (CEVISUB) 2004

	Nombre	Federación	Película	Puntos
1	Marc Cubells / Josep Cubells	Catalana	Êttre Dieu,Dalí, tributo	115
2	Alejandro Fernandez / Abel Barreiro	Gallega	El Álbum	109
3	Alejandro Pons / David Gómez	Valenciana	¿Aburrido?	95
4	Gorka Leclerq / Gustavo Cabrera	Canaria	El Guardian	83
5	Vicente Damian / Yolanda Fernandez	Madrileña	Realidad Virtual	74
6	Angel Escriba / Jose Luis González	Valenciana	El Fotógrafo	72
7	Daniel Andujar / Javier Herreros	La Mancha	La vida sigue	71
8	Quim Roca / Oscar Serra	Catalana	Cevisub 2004	70
9	Marc Chicano / Marilen Enbenyat	Balear	Ponte las pilas	69
10	R. Sacramento / A. Botran / T. Cañadas	Canaria	Sirena que enamora	67
11	Joan Mascaró / Antonio Vidal	Balear	Ibiza en marcha	62
12	Manuel D. Deibe / J. C. Fernández	Gallega	Sueño realizado	59

bum de Ibiza

pero bueno, nos arreglamos con "bichería" más pequeña de la que teníamos pensado pero el resultado fue bueno.

¿Con qué trabajo fuisteis?

Fuimos con "El álbum", un trabajo que cuenta la historia de unos niños que suben al desván y encuentran los viejos utensilios de buceo de su abuelo y en el medio de la historia van apareciendo imágenes submarinas.

El equipo, ¿fue el del año pasado?

Sí, volvimos con nuestra Panasonic de 3 CCD con carcasa Nimar y foco Mangrove.

En resumen, ¿contentos con vuestro papel?

Sí, algún día contamos con ganar Cevisub, pero por ahora hay que mantenerse y aunque creo que nuestro currículo no está nada mal.

La verdad es que no.

El equipo gallego, abajo, con el resto de los participantes

EN "MERGULLO SAÁ, S.L."
TE FACILITAMOS LO MEJOR DEL MERCADO PARA QUE PRACTIQUES EL BUCEO Y LA PESCA SUBMARINA "AL MEJOR PRECIO"

Distribuidor Exclusivo
Para el Sur de Galicia
Picasso

TRAMITAMOS
LICENCIAS FEDERATIVAS Y PERMISOS DE PESCA

NO DEJES DE VISITARNOS EN:
C/ Martín Echegaray, 19
36209 VIGO (Pontevedra)
Telf./Fax 986 418682 Móvil 609 134787
e-mail: mergullosaa@eresmas.com

MERGULLO SAÁ S.L.
Picasso
SPETTOA
TECNOMAR
OMERSUB
Cressi-sub
AQUA LUNG
Practisub
SPORASUB
SUUNTO

El Bahía continúa tra

Tras el verano recibimos un resumen de las actividades del club Bahía de Vigo que se reunió con sus abogados, "Arco Atlántico", para ponerse al día: Con respecto a la Vigilancia de las Cofradías, además del procedimiento jurídico a emprender por las presuntas irregularidades que consideramos se están cometiendo sobre la legislación vigente por las vigilancias en el espacio público de paisanos y empresas privadas de seguridad, y como complemento del expediente, se están solicitando a la Consellería de Pesca copias de los informes de concesión de las ayudas otorgadas a las cofradías para la contratación de empresas privadas de seguridad. Subvenciones otorgadas a cofradías en los ejercicios 2002 a 2004 y otras, así como actos de supervisión de estos contratos llevados a cabo por la Administración autonómica. Se está a la espera de contestación voluntaria, en caso contrario se solicitarían por vía judicial.

Si se produjeran más denuncias, veríamos reforzado este esfuerzo para impedir estos actos que pueden estar provocados por el excesivo celo profesional

La presión que vienen ejerciendo sobre el asunto de la pesca en el Parque Nacional Illas Atlánticas y tras la última conversación de los abogados con la dirección de Parques Nacionales en Madrid, ha provocado que éstos, hayan recurrido el Decreto de la Xunta que pretendía dominar la pesca de bajura y el marisqueo en ese espacio protegido.

El Ministerio aún no sacó el Ordenamiento del Parque, documento que desencadenará todas las protestas y denuncias imaginables.

El Club Bahía está requiriendo documentación a la Consellería de Pesca, referente a embarcaciones, artes de pesca, marisqueo en general que están faenando en el espacio protegido, así como los niveles de capturas de todas las especies. Estos informes si no son facilitados voluntariamente, también se pedirán por vía judicial. Un proceso largo y costoso que requiere el apoyo de todos los deportistas para llevarlo a cabo.

Desde el club se le envió una carta a la Dirección General de la Guardia Civil cuestionando la dedicación específica de control que algunos de sus agentes venían ejerciendo sobre los pescadores submarinos. En la respuesta de este organismo, alega que no se "concreta" sobre qué acciones se refiere y cuáles fueron a miembros de este club, y que no han recibido ninguna denuncia en sus dependencias de las personas a las se han acercado. Así que ya sabéis, si creéis que están abusando de su cargo, denunciadlos en

abajando para todos

sus propias comandancias. Si se produjeran más denuncias, veríamos reforzado este esfuerzo para impedir estos actos que pueden estar provocados por los propios agentes sin tener órdenes específicas. Hay que escribir sin temor en el libro de atención al ciudadano de la Guardia Civil todo aquello que se considere un abuso, pues estas quejas son el soporte que faltó en la reclamación presentada por el Bahía de Vigo.

El Ministerio aún no sacó el Ordenamiento del Parque Illas Atlánticas, documento que desencadenará todas las denuncias imaginables

En opinión del club, esta queja -aunque sin peso administrativo- ha servido de mucho, pues ha remitido la presión que se venía efectuando.

Tu Centro de Buceo en Vigo es:

Buceo Islas Cies

Financiamos hasta 6 meses sin intereses

- CURSOS DE BUCEO
- SALIDAS EN BARCO
- CARGAS DE AIRE Y NITROX
- VENTA DE EQUIPOS
- REPARACION DE MATERIAL
- MATERIAL DE PESCA SUBMARINA (TRAMITACION DE PERMISOS)
- LICENCIAS FEDERATIVAS FEGAS Y SEGUROS DE BUCEO

FEDAS DAN EUROPE PADI PADI EANx

C/ Torrecedeira nº 26, bajo, 36202 VIGO. TLF Y FAX:986 290 589
www.buceoislascies.com e-mail: buceoislascies@hotmail.com

XLIX Cto de España Individual
Entrega de premios

Como ampliación al número anterior os mostramos las instantáneas de la entrega de premios del Nacional de Pesca Sub que se realizó en el Club del Mar de San Amaro de A Coruña.
En la ceremonia de entrega además de los deportistas premiados, se otorgó al presidente Fegas, Curro Fernández Brandariz la insignia de oro Fedas por su dilatada entrega a las actividades subacuáticas en Galicia.
Al mismo tiempo el "capitán" Ballester también tuvo su reconocimiento a las décadas de trabajo en pro de la pescasub.
El acto estuvo a la altura de las circunstancias del acontecimiento deportivo y muy bien organizado por el Club del Mar.

César Prieto, recoge el 2º premio de manos del presidente Fegas

El tricampeón mundial Pedro Carbonell con L. Crendes

Alfredo Varela con el presidente Fegas

Ricardo González, nuestro competidor más consolidado

El "capitán" Ballester con la directiva de la Fegas y M. Torreiro

Daniel Sánchez con Miguel Torreiro, presidente del Club del Mar de San Amaro

Yago, del O Portiño, primer gallego clasificado

De presidente a presidente: Rodríguez Obeja entrega a Curro Fernández Brandariz la insignia de oro de la Federación Española

En el número 19 de Espacio Submarino en el reportaje sobre el Campeonato de España de Equipos celebrado en Santoña, publicamos en algunos ejemplares, por problemas técnicos, una fotografía del Club Bahía de Vigo que no correspondía la realidad. Pedimos disculpas y mostramos la verdadera fotografía que debía ser publicada.

III Campeonato de Pesca Submarina

Concello de Porto do Son

El cuatro de septiembre, coincidiendo con el fin de semana previo a las fiestas del Cármen de esta localidad, se celebró el III Cto. de Pesca Submarina Concello de Porto do Son.
Como viene siendo tradicional, se celebró en el Castro de Baroña, dado que es uno de los lugares más apropiados para la práctica de nuestro deporte.
La cita fue a las diez de la mañana en las inmediaciones del restaurante, donde se pasó lista a los competidores y se cargó todo el material en el tractor, pues como sabeis, los coches no pueden bajar a la zona de pesca por ser el lugar patrimonio artístico nacional, una vez abajo se reunieron, árbitros y competidores, y acordaron las condiciones de la competición: "puntuaremos mil puntos por pieza, y un punto por cada gramo, así un pinto de 1.200 gr conseguirá 2.200 puntos. El peso mínimo es de 600 gr, y penalizaremos cada pieza que no de el peso en 500 gr. Solo poderemos coger dos "muxos", y quedan fuera de competición los peces planos y el pulpo."
Al final de la reunión comenzó la competición y se puso como hora de regreso las 14:00, penalizando cada cinco minutos de retraso en la entrada.
Una vez en el agua la isla do Castro es una de las zonas más visitadas.

El mar se portó bien con los pescadores

Momento de la entrega de premios

Durante la competición hubo cobertura de seguridad de Protección Civil de Porto do Son, con embarcación y ambulancia, y por la Guardia Civil que nos acompañó durante toda la mañana.
Tras la pesada del abundante pescado, que fue donado a las monjas de la Escuela Hogar de Porto do Son, y después de la comida, se realizó la entrega de premios que fueron donados por la Concellería de Turismo e Deportes de Porto do Son.
Los tres primeros clasificados fueron Armando Hermo, Emilio Queiruga Santamaría y Rafael Varela.

XVIII Ciudad de A Coruña

:: TEXTOS / J. SanMillán; FOTOS / D. Sánchez

El domingo día 22 de agosto, en las cercanías de Mera, se celebro el XVIII Gran premio de pesca submarina Ciudad de A Coruña organizado por el Club del Mar de San Amaro.

El día amaneció soleado y la mar llana con buen clareo y contando con la destacada participación del actual Campeón de España, Pepe Viña.

La participación fue alta, con un total de treinta pescadores, entre los que no pudo estar Ricardo González González al encontrarse concentrado con la selección española en Francia.

Salieron todas las embarcaciones de la ensenada de San Amaro a las nueve y se dio la salida en la zona de las Sarredes media hora más tarde, la zona de pesca era la comprendida entre los faros de Mera y Punta Torrella.

Una vez dada la salida la mayoría de los participantes optaron por la zona de Canabal ,los que fueron

Daniel Sánchez con un par de ejemplos de porqué ganó el campeonato

El campeón recibiendo su premio

por los canales de las Sarredes enseguida cambiaron de zona debido a la ausencia de pescado mayor de un kilo. Pepe Viña aguanto la mayor parte de la prueba en Canabal, realizando la pesca en un fondo de 10-15 metros.

Antes de finalizar la competición se sabia de la buena pesca de Ángel Cruz, pero hubo que esperar al final de la prueba para ver las capturas del que seria el vencedor, Daniel Sánchez Villaverde, nuestro actual campeón gallego y décimo clasificado en el campeonato de España de este año, que consiguió sacar del mar cuatro lubinas, uno de los cuales fue pieza mayor con 5.575 gramos.

A las dos y media se dio por finalizada la competición y se retorno al Club del Mar de San Amaro, donde se realizo el pesaje. Una vez finalizado éste se celebro en los salones del Club del Mar la entrega de trofeos, seguida de un *lunch* , que se prolongo hasta las nueve de la noche y donde todos contaron sus batallas sobre las increíbles lubinas que se les habían escapado y demás historias ya bastante oidas por todos nosotros, pero que resultan gratas de volver a escuchar.

XVIII Gran Premio Ciudad de A Coruña

	Nombre	Club	Puntos
1	Daniel Sánchez Villaverde	R. Marina Civil	54.550
2	Ángel Cruz Gutierrez	Cota Cero	35.395
3	José Viña Menéndez	Apnea Gijón	29.325
4	Xoan López Cambeiro	Solo Sub	28.330
5	Andrés Pita González	Solo Sub	28.240
6	Juan C. García Muñoz	Bazán	23.710
7	Miguel Vicente Lobo	Solo Sub	22.285
8	Santiago Prego Meirama	O Portiño	14.080
9	Marcos de la Iglesia Balado	O Portiño	13.660
10	Daniel Souto Rodríguez	O Portiño	13.505

Pieza Mayor:	Clase:	Grs.:
Daniel Sánchez Villaverde	Róbalo	5.575

XI Gran Premio C

:: TEXTOS Y FOTOS / Juan Antonio Bouza

El 28 de agosto, coincidiendo con las fiestas de "A Parrocheira 2004", se celebró el Ciudad de Ferrol, organizado por el club do Mar de Ferrol.
En esta clásica cita del verano participaron un total de 26 pescadores, entre los que se encontraban dos componentes del equipo gallego que se alzó con el título de Campeones de España por Equipos.
La primera jornada salió del muelle de Curuxeiras con algún que otro problema a la hora de botar las embarcaciones en la rampa, y que además del limo existente que hacía patinar a los coches, coincidía marea grande y marea baja.
Una vez recontadas las embarcaciones y los participantes y repartidos los respectivos sacos, se procede a la salida para la zona de A Gabeira, donde media hora después daría comienzo la prueba.
La zona de competición iba de la playa de Doniños a Punta Chungo y presentó un aspecto óptimo para la

Juan Carlos García capturó la pieza mayor

XI Gran Premio Ciudad de Ferrol

	Nombre	Club	Puntos
1	Alfredo Varela Rodríguez	C.R. Marina Civil	59.615
2	Daniel Sánchez Villaverde	C.R. Marina Civil	51.850
3	Antonio Lata Lafuente	C. Del Mar Ferrol	47.010
4	Santiago García Ramos	O Portiño	42.245
5	Xoan López Cambeiro	Solo Sub	33.885
6	Juan C. García Muñoz	Grupo Bazán	25.675
7	Rafael López Rodríguez	C. Del Mar Ferrol	25.555
8	Ramón Martínez Bertalo	C. Del Mar Ferrol	23.780
9	Andrés Pita González	Solo Sub	21.740
10	Rubén González Castro	C. Del Mar Ferrol	19.625

Pieza Mayor	Clase:	Gr.:
Juan Carlos García Muñoz	Pinto	2.680

Ciudad de Ferrol

Llegada al muelle de Curruxeiras

Alfredo Varela recibiendo el primer premio

pesca, aunque hubo una gran ausencia de pescado.

La mayor parte de los deportistas optaron por la zona de A Gabeira, Herbosa y O Castro, siendo muy pocos los que tiraron hacia el final de la zona. A lo largo de la mañana los cambios de zona fueron constantes por parte de algunos participantes.

Una vez en puerto y tras la pesada, Alfredo Varela y Daniel Sánchez, ambos del club Regatas Marina Civil, resultaron primer y segundo clasificado, respectivamente, y seguidos por Antonio Lata, del club do Mar de Ferrol.

El premio a la pieza mayor fue para Juan Carlos García, del Grupo Bazán, que capturó un pinto de 2.940 gr.

En la entrega de premios participaron personalidades del Concello de Ferrol, FEGAS y del club do Mar de Ferrol bajo la carpa habilitada para tal evento en el muelle de Curuxeiras, donde se ofreció posteriormente un vino español a los participantes.

XIV Cto. Cidade de Vigo de Pesca Submarina

:: TEXTOS Y FOTOS / José Antonio Saá Blanco

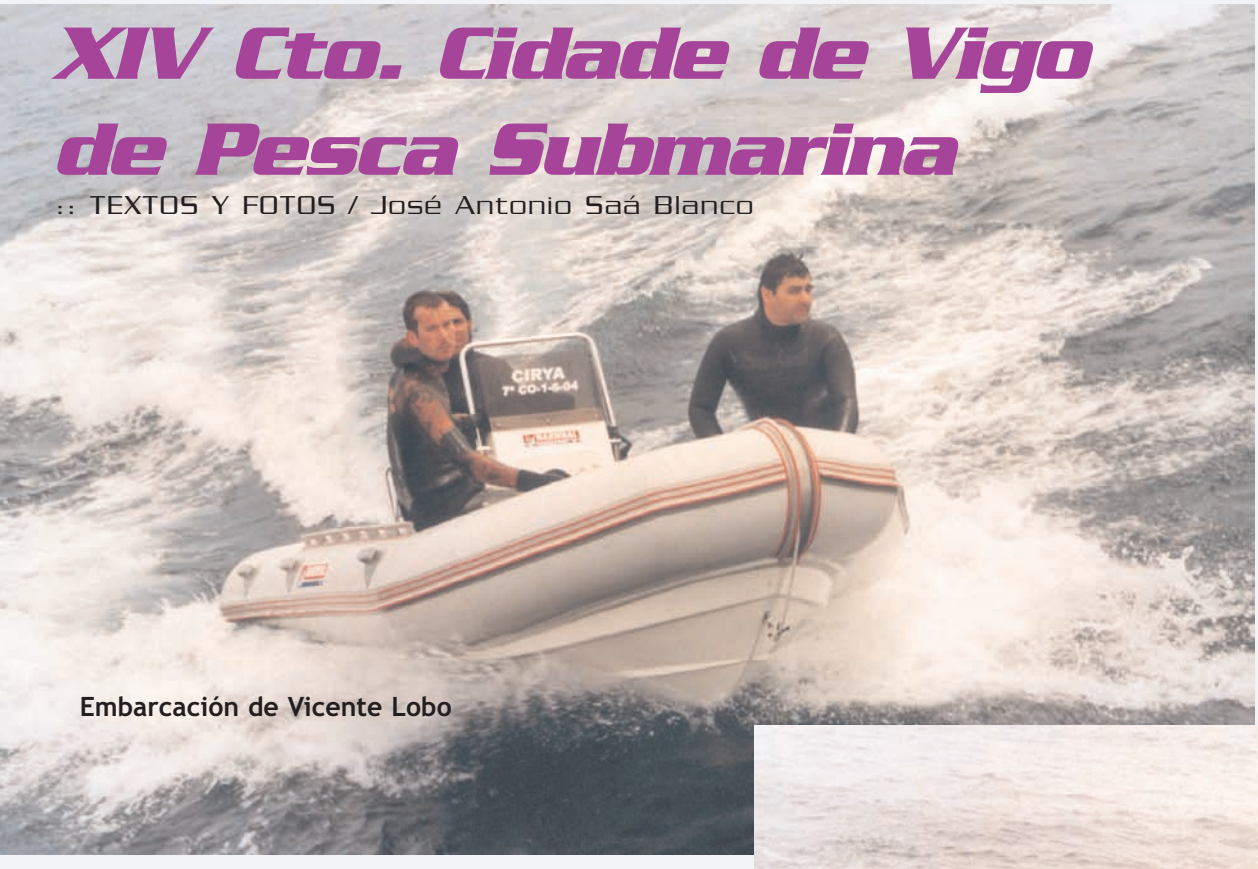

Embarcación de Vicente Lobo

El Real Club Náutico de Vigo fue el escenario operativo de este clásico torneo el pasado ocho de agosto. Amaneció el día con pronóstico de mal tiempo y no defraudó. Recién iniciada la salida de las embarcaciones para la zona de pesca, arreció un fuerte chubasco acompañado de viento del Sur, que nos hizo pensar en suspender la prueba, pero una vez comprobado que el frente era pasajero decidimos continuar y ver el estado que presentaba la zona pasado el chaparrón.

Al pasar por las Islas Estelas ya comprobamos que el mar era perfecto para la práctica de la pesca, el golpe de mar de fondo que había era suave y favorable para el movimiento de peces. Se dio la salida con un pequeño retraso por las causas comentadas y con aguas claras comenzó la prueba.

En la primera hora, apenas hubo desplazamientos, síntoma de que se encontraban buenas y abundantes piezas. Pasado este período

XIV Gran Premio Ciudad de Vigo			
	Nombre	Club	Puntos
1	Miguel Vicente Lobo	Solo Sub	84.110
2	José L. Fontán Puga	Bahía de Vigo	65.910
3	Alfredo Varela Rodríguez	C.R. Marina Civil	61.870
4	José A. Novo Castiñeira	C. Del Mar Ferrol	58.470
5	Luis M. López Conde	Bahía de Vigo	56.605
6	Antonio Lata Lafuente	C. Del Mar Ferrol	55.760
7	Gustavo A. Torre Almón	Bahía de Vigo	52.925
8	Santiago García Ramos	O Portiño	45.390
9	Roberto Fernández Fernández	Bahía de Vigo	45.000
10	Manuel Villar Domínguez	Bahía de Vigo	44.635
Pieza Mayor		Clase:	Gr:
Juan Carlos García Muñoz		Pinto	2.680

comenzaron los zig-zag del consabido despiste y afloraron los nervios al cambiar impresiones los barqueros de que la prueba se ganaría con más de veinte piezas.

El pronóstico se cumplió, la zona fue generosa y muchos de los participantes consiguieron arponear piezas preciosas, que superaban los dos kilos (trece) y otras que alcanzaron los tres (nueve) poniendo el colofón una lubina de 6,350 kg capturada por José Luis Fontán, pese a que el premio a la pieza mayor fuese para Alfredo Varela por un pinto de 3,7 kilos.

El vencedor destacado de esta edición fue Miguel Vicente Lobo (del club Solosub), que presentó un total de 38 piezas y 34 válidas que le dieron una puntuación de 84.110 puntos. La segunda plaza fue para José Luis Fontán, del Bahía de Vigo, que con 25 piezas y 23 válidas consiguió 65.910 puntos. Lo siguió en la clasificación Alfredo Varela, del C.R. Marina Civil, por 26 piezas y 24 válidas con 61.870 puntos.

La clasificación continúa con José A. Novo (C.M. Ferrol), 5º Luis Miguel López (del Bahía de Vigo), 6º Antonio Lata (C.M. Ferrol), 7º Gustavo A. Torre (Bahía de Vigo), 8º Santiago García (O Portiño), 9º Roberto Fernández (Bahía de Vigo) y 10º Manuel Villar (Bahía de Vigo).

Hay que significar que en el décimo puesto se presentaron un total de 25 piezas y 19 válidas, lo que da una idea del nivel de competición que se vivió.

La entrega de premios y el posterior lunch se sirvió en las instalaciones del R.C.N. de Vigo, a quienes agradecemos su colaboración.

José Luis Fontán con una lubina

Costa de Baiona
Puntos singulares entre A Guardia y Cabo Silleiro

:: TEXTOS / Luis López Conde. Club Bahía de Vigo // FOTOS / Espacio Sub

Este es el único tramo de la costa "gallega" que está fuera del límite de las aguas interiores o competenciales de nuestra comunidad autónoma. Por tanto podemos pescar los siete días de la semana entre a Guarda e Cabo Silleiro, eso sí, debemos respetar las normas establecidas para la regulación de nuestro deporte.

Para comenzar a describir los puntos singulares para la pesca submarina de estas dos zonas de las Rías Bajas, hay que hacer un pequeño comentario inicial; con respecto al año 2003, se ha producido un descenso cuantioso de las poblaciones de algas de la especie Laminaria. Al igual que ya hace unos años desapareció casi por completo la Correola, este año destacó por la casi total ausencia de Laminarias, lo que ha condicionado negativamente la pesca en estas zonas.
Esta no es una circunstancia nueva. Ya hace tiempo que se viene observando la desaparición de estas dos especies de algas en otras zonas de nuestra costa, y lo peor es que de donde desaparecen, no vuelven a reproducirse.
Hasta el momento, ningún organismo científico ha dado una explicación de esta desaparición, será que como especie no tiene interés comercial, pero estoy convencido de que la ausencia de estas algas en nuestros fondos, terminará por afectar a toda la vida marina de estos mares.

Escollera de La Guardia

Como todas las escolleras, esta es una zona de grandes bloques de hormigón, donde las cotas de profundidad máxima, no superan los 12 metros. Entre los huecos de los bloques, frecuentan especies como los pintos, maragotas y congrios.
Cuando las condiciones del mar son apropiadas, es decir, con un cierto golpe de mar de fondo que produzca espuma, se suelen arrimar lubinas de todos los tamaños y sargos. Cuidado con los aparejos que suelen estar calados en las escolleras.
Separándonos de la escollera, encontramos fondos variados donde se mezcla la arena y la piedra y sin superar la cota de 12 metros, convirtiendo este fondo en un marco apropiado para cualquier especie de pescado.

Portecelo- Goeiriña

De fácil acceso por tierra cuando las condiciones del mar no son del todo malas, ésta es una zona muy apropiada para la pesca de la lubina y el sargo, así como los pintos y maragotas. Los fondos rocosos compuestos por bolos, forman agujeros donde se suelen meter estos peces. La profundidad en la zona es media, no superando los 10 metros.
Las ensenadas de esta zona, suelen ser visitadas por pequeños bancos de lubinas, resultando muy apropiadas para la pesca a la espera y en cotas de 0 a 5 metros.

Sta. María de Oya

Con acceso por una pequeña rampa situada a los pies del famoso monasterio, la gran ensenada que forma su puerto natural, es una zona ideal para la pesca de lubina y sargo. Sus orillas tienen pequeños bajíos, que con un poco de rompiente, se convierten en el escenario preferido para las grandes lubinas. Es una zona de muy poca profundidad, ideal para aquel pescasub que se esté iniciando y quiera, si la paciencia se lo permite, obtener su primera gran captura.

Viladesuso

Con acceso un poco complicado -conviene conocer la zona- permite hacer una pesca variada en cuanto a la profundidad se refiere. Sus fondos rocosos entre zonas de arena, han permitido a más de un afortunado, capturar las preciadas corbinas.
Un poco alejados de la orilla, se encuentran unos islotes separados entre ellos unos doscientos metros, y con fondos muy variados y de escasa cota de profundidad que permiten pasar toda una jornada de pesca buscando las capturas.

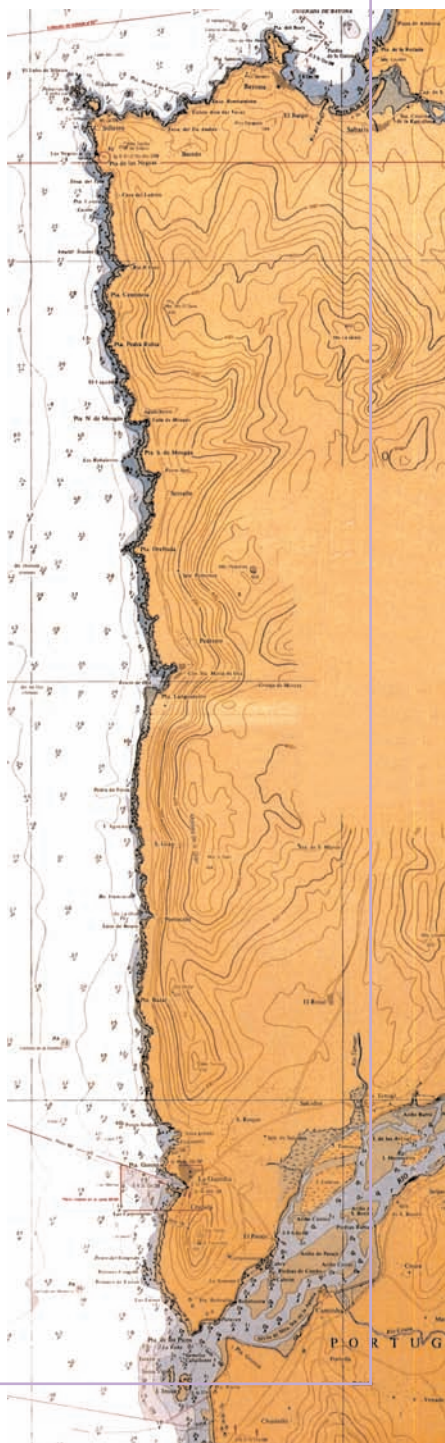

Escudriñando pintos en el fondón

Can Cagado

Acceso fácil. Esta zona es una de las más famosas en toda la costa de A Guardia para la pesca de la lubina. Fácilmente reconocible por su forma de pequeña península elevada unos 5 metros sobre el nivel del mar, tiene dos ensenadas a cada lado ideales para la pesca a la espera, siendo ésta una de las zonas donde se han conseguido las capturas de lubina más espectaculares. El frente de esta península, cae a cotas de unos 12 metros, donde se pueden hacer buenos pintos y maragotas.

Punta Centinela

Acceso fácil por el camino que lleva a una antigua depuradora de marisco. Forma una ensenada entre dos puntas y en el medio se encuentran unos bajos fáciles de encontrar, donde se podrán hacer buenas capturas de sargo entre los regos de estos bajios. Las dos puntas de esta ensenada, son ideales para cualquier pesca, ya sean pintos o lubinas, pues están formadas por bolos y plataformas rocosas que atraen a todo tipo de peces.

Las Negras

De muy fácil acceso, es perfectamente identificable. Situada esta zona mismo debajo del faro de Cavo Silleiro, tiene dos islotes denominados Las Negras separados de la orilla a unos 50 metros. Zona buenísima para cualquier tipo de pesca, pues tiene variadas cotas de profundidad, pudiéndose alcanzar cotas de 20 metros. A diferencia de las zonas anteriores, que en grandes cotas de profundidad solo hay arena y plataformas de roca lisa, ésta, presenta grandes bolos con agujeros considerables que harán las delicias de los pescasub profundistas. En la orilla, accidentada, podremos escoger el tipo de pesca que más nos guste dado sus variados fondos.

Pulpo en aguas superficiales

Bajos de Silleiro

Acceso fácil. Esta zona está formada por una extensa superficie de bajos que en condiciones buenas permitirán disfrutar a cualquiera, de la práctica de todas las variedades subacuáticas. Esta zona se comprende entre el islote de La Carral y el bajo del Lobo en alineación S-N.

Las zonas de la orilla, entre los bajos, formadas por pequeños bolos limpios y laxes extensas, son ideales para la pesca a la espera y es frecuente encontrarse con bancos de lubinas de buen tamaño acompañadas de sargos.

Recomendaciones

• Esta costa es accesible en coche puesto que hay caminos que nos aproximan al mar. Sugerimos llevar un acompañante para vigilar el vehículo y prevenir posibles robos; si éste es entusiasta de la pesca de caña o la fotografía seguro que no se aburrirá.

• Primavera y otoño son las mejores estaciones por la oferta de días aptos para la pescasub en condiciones de visibilidad, mar en calma y sin demasiadas algas, aunque los correolas casi siempre albergan buenas lubinas que se encuentran en sus claros "sesteando" (ojo al dato).

• El fusil de 75 cm. es suficiente en la mayoría de los casos salvo en Silleiro y entorno donde lo sustituiremos por un 90/100 cm.

• Los vientos flojos y suaves de tierra son los más pescadores en esta zona.

- Es preciso familiarizarse con este tramo ya que patearás muchos metros con ausencia de pescado y, en cambio, detectarás puntos con el pescado muy concentrado.

Tanto al SO como al NE de esta zona, los fondos empiezan a coger profundidad, llegándose a cotas de 25 metros en algunas pozas. En estas direcciones nos encontraremos también con grandes bajos que no llegan a romper, por lo que se complica su localización. Estos cabezos, son maravillosos para la pesca a la caída, pues tienen paredes verticales que terminal en bolos espectaculares donde encontraremos grandes pintos y maragotas.

En la zona de Silleiro, existe un punto ideal para los que le guste las esperas. Este lugar es el canal entre los bajos de Las Polveiras y el Lobo. A principios de la Primavera y mediados del Otoño, en el canal de cascajo se pueden hacer pescas de doradas, aunque no está indicada para principiantes por la profundidad del canal y la larga apnea que las doradas obligan a hacer para capturarlas. Esta zona de Silleiro es la más segura, pues su situación permite abrigarse de los vientos y mares reinantes.

Si no te puedes echar al mar en Silleiro, no lo podrás hacer en ningún punto de la costa de Bayona.

Clubes

CLUB BAHÍA DE VIGO
Apartado 5246
36280 Vigo • Tlf: 986 418 682

CLUB MONTAÑEIROS CELTAS
Apartado 1836
36200 Vigo • Tlf: 986 438 505

CENTRO DEPORTIVO COLISEUM - 90
C/ Arenal 40 - interior
36201 Vigo • Tlf: 986 225 201

CLUB ALFAVIGO
Blanco Amor 1, Entr
36210 Vigo • Tlf: 986 210 752

CLUB BUCEO ISLAS CIES
Torrecedeira, 26 - B
36202 Vigo • Tlf: 986 290 589

CLUB DE PESCA SUB-ATALAYA
Plaza San Benito 1, 1º bajo
36780 La Guardia• Tlf: 986 611 105

Triunfo español en Noruega

:: TEXTOS Y FOTOS/ Ricardo González

En agosto se celebró la copa internacional de Kristiansand con la participación de nuestra selección, que en esta ocasión contaba con el ya asiduo competidor gallego Ricardo Gonzalez. La competición se celebró en las inmediaciones de la ciudad de Kristiansand, al suroeste de noruega. Esta ciudad que en su día fue un gran puerto de abrigo para los pesqueros españoles, portugueses y noruegos que se dedicaban a la pesca del bacalao, sigue cautivando por la belleza de sus paisajes. En lo que se refiere a sus aguas, estas son ricas en especies como el bacalao, abadejo, pintos y maragotas, estos últimos no validos para el campeonato. También destacan los pescados planos tales como platijas y rapes. Nuestra selección partió con una semana de antelación para reconocer zona, que se dividía en dos mangas. Cada una de ellas se disputaba en dos posibles zonas separadas considerablemente por varias millas.

Dado que la prueba se hacia a nado, la posibilidad de realizar cambios era imposible, por lo que la elección de la zona y sobre todo la velocidad era fundamental. Las distancias eran kilométricas, en unas aguas donde la corriente formada por el llenado y vaciado de los fiordos es considerable. El equipo español compuesto por Joseba Kerejeta, Ricardo Gonzalez, Ángel Cruz y su capitán Tomeu Salas pronto cayó en la cuenta que los desplazamientos rápidos, y el llegar el primero iba a ser las claves del campeonato. Además, había que regresar al barco a las cuatro horas, bajo pena de descalificación.

Por equipos, España arrolló situando a sus cuatro componentes entre los cinco primeros. Kerejeta ganó la prueba por segundo año consecutivo con una pesca de abadejos y bacalaos. Sin duda es una prueba que se adapta a la perfección a sus características.

En cuanto a nuestro compañero Ricardo su meritorio quinto puesto no le supo a mucho: "el primer día me la jugué. Había dos opciones nadar muchísimo y tan solo pescar un par de horas, o ser más conservador y no desplazarse mucho para pescar más. Todos escogimos nadar y a mi me salió mal. El segundo día decidí amarrar para no quedar descolgado. Remonté pero creo que lo podía haber hecho mucho mejor".

Nueva competición en Francia

:: TEXTOS Y FOTOS/ Ricardo González

A mediados de septiembre se celebró en Chesburgo, en plena bretaña francesa, el campeonato por parejas de su nueva federación de pesca, FNPSA, a la que acudió la selección española como invitada, representada por Cesar Prieto, Ricardo González y Santiago Chups como capitán.

El fuerte temporal deslució este "Festival Bar Du Contentin" que solo permitía pescar seis ejemplares por especie de lisas, lubinas y abadejos. A esto hay que sumar el fuerte viento y la corriente que limitó las capturas, pero que -en palabras de Ricardo González- favoreció a los españoles ya que son grandes pescadores del estrecho y las condiciones que encontraron se parecían bastante.

En total el combinado español capturó cinco lisas, cuatro abadejos y una lubina (el primer día) y seis lisas y cuatro lubinas en el siguiente saliendo campeones de esta competición.

De la prueba, Ricardo González destacó el gran tamaño de las lisas y la gran organización de la prueba. Un previo de lujo para el mundial de Chile.

El combinado español con parte de la organización

CORUÑA-SUB

Cursos de buceo

BEUCHAT. Get into IT

SCUBAPRO UWATEC

Cressi-sub

H. Dessault

Force Carbone **de H. Dessaylt**

Mundial Carbon Elite **de Beuchat**

Tubo con guía de flecha integrado

Trajes Chicle
de primeras marcas
a precios inmejorables

NUEVO TRAJE CHICLE BEUCHAT

Mundial Carbone **Pro de Beuchat**

Aladin Pro Ultra **de Scubapro**

Oferta

Regulador MK16TIL/R390
+
Octopus R390
+
Mano U-line con compás
387 €

Gestión AIRE-NITROX
295,00 €

Visítanos en
Avda. de las Conchiñas, 3 bajo
15010 A Coruña
Tel. 981 144 156
coruna-sub@telefonica.net
www.corunasub.com

Trofeo Ánfora de Plata

:: TEXTOS Y FOTOS/ Daniel Sánchez

El pasado 4 de septiembre, un equipo de la selección española formado por los gallegos Daniel Sánchez y Santiago García, junto con el mallorquín Antonio Carbonell, acudieron a la localidad de Primorsko (Bulgaria) para disputar una manga del Cto. de Europa, concretamente el Trofeo Ánfora de Plata.

El equipo aterrizó en tierras búlgaras el 30 de agosto de madrugada, y desde el 31 de agosto se dedicó a revisar zona, alternando las visitas a antiguas marcas dejadas por equipos precedentes (Salas, Carbonell, Viña, Ricardo González…) junto con la búsqueda de nuevas zonas. Rápidamente pudieron constatar la escasez y el poco tamaño de las capturas, lo que apuntaba un campeonato complicadísimo, en el que la rapidez, la estrategia y el disparo serían vitales.

Toni Carbonell optó tirarse detrás del espigón del puerto de salida para no perder tiempo en los trayectos, Santiago García se trasladó al final de zona al resguardo del fuerte viento y Daniel Sánchez por tirarse en la zona más batida.

El resultado fue dispar, Santiago García no encontró las corvas que se habían marcado días atrás sobre un fondo de 25 metros, pescando una sóla pieza válida, una anjova; Toni Carbonell capturó tres lisas que dieron el peso y Daniel Sánchez capturó ocho lisas de las que cinco dieron el peso en báscula; señalar la mala fortuna de este pescador que logró capturar otras ocho lisas que veía como se rompían de la varilla por culpa de la enorme dificultad en los disparos (el peso mínimo era de 300 gramos), lo que le hubiese otorgado el campeonato.

El trofeo se lo llevó un componente de la selección búlgara; Daniel Sánchez quedó en sexta posición, Toni Carbonell en séptima y Santiago García en la décima; por naciones España obtuvo la segunda plaza detrás de los bulgaros, lo que prácticamente asegura el Campeonato Europeo a la selección española.

Destacar la buena clasificación de los pescasub gallegos, que viene a corroborar el gran estado de forma de este deporte en nuestra comunidad.

La selección al completo

Los dos gallegos en el nacional

CarbonTek
by Carlos Thomas

Los mejores artesanos de productos para la pesca submarina.
Distribuidor exclusivo de productos de la máxima calidad.

C.T Carbontek, s. l.
C/ Ursuleta, Nº 18
01240 - Alegría / Álava
España
Tel.: 665 717 229
Tel.: 676 849 988
Fax: 945 420 385

e-mail: aletas@carbontek.net
www.carbontek.net

Lo máximo en fuerza y propulsión
Producidas con los mejores materiales
Una amplia gama de modelos que abarcan
todas las necesidades de los pescasub y apneístas

César Quevedo. Campeón de España 2003
Llegó a lo más alto

Victor Abellán
Lo mejor para lo más difícil

Fusiles de madera TOTEM
Potencia y precisión en una obra de arte

Tahití: La Potencia

Marea
made to measure

Trajes a medida y tallas standart.
La alta costura del buceo se llama Marea.
Calidad y confort con una fabricación artesanal personificada

Receta para

:: TEXTO Y FOTOS/ Manuel Puerta Amandi

Desplazar la embarcación por tierra requiere de un remolque que, en la mayor parte de los casos, resulta muy caro. Gracias a Manuel Puerta, de Luarca, os ofrecemos la receta para haceros vuestro propio remolque para embarcaciones de 4,5 metros totalmente inoxidable y muy por debajo del precio del mercado. Y no es tan difícil.

Para empezar hay que cortar las piezas a la medida y teniendo en cuenta los ángulos. Para ello, nada mejor que una sierra radial o, en su ausencia, una eléctrica de vaivén.
A continuación se ensambla la estructura utilizando unas mordazas y siempre sobre una superficie plana.
El paso siguiente es ir soldando a puntos ("punteando") para que queden las uniones como "mordidas" y siempre montando primero las piezas grandes y por último las más pequeñas, sin abusar del calor y dejando enfriar entre punto y punto.
A la hora de soldar es importante ir haciéndolo por sitios contrarios para que no se produzcan tensiones entre las piezas que pudiesen deformar la estructura.

Una vez soldada, se fija el bastidor al eje de las ruedas. Para ello, utilizamos dos pequeñas chapas con cuatro agujeros atravesados por varillas roscadas cerradas con roscas.

Para sujetar los tacos de goma y demás a la estructura utilizaremos el mismo sistema de dos planchas unidas con varillas roscadas, o una única placa con la varilla doblada y sujetando el eje de los tacos, es en esta parte de la estructura donde se regula el ancho de la embarcación y el peso. Los tacos centrales van soldados al bastidor.
La embarcación no debe ir volcada en la parte más trasera del remolque, porque cuanto más adelante vaya mejor girarán los tacos.

un remolque

Para las embarcaciones más trapezoidales, hay que poner dos tacos más en los laterales para que no se salga.

Por último con chapa hacemos el cubreruedas y colocamos la señalización e intermitentes.

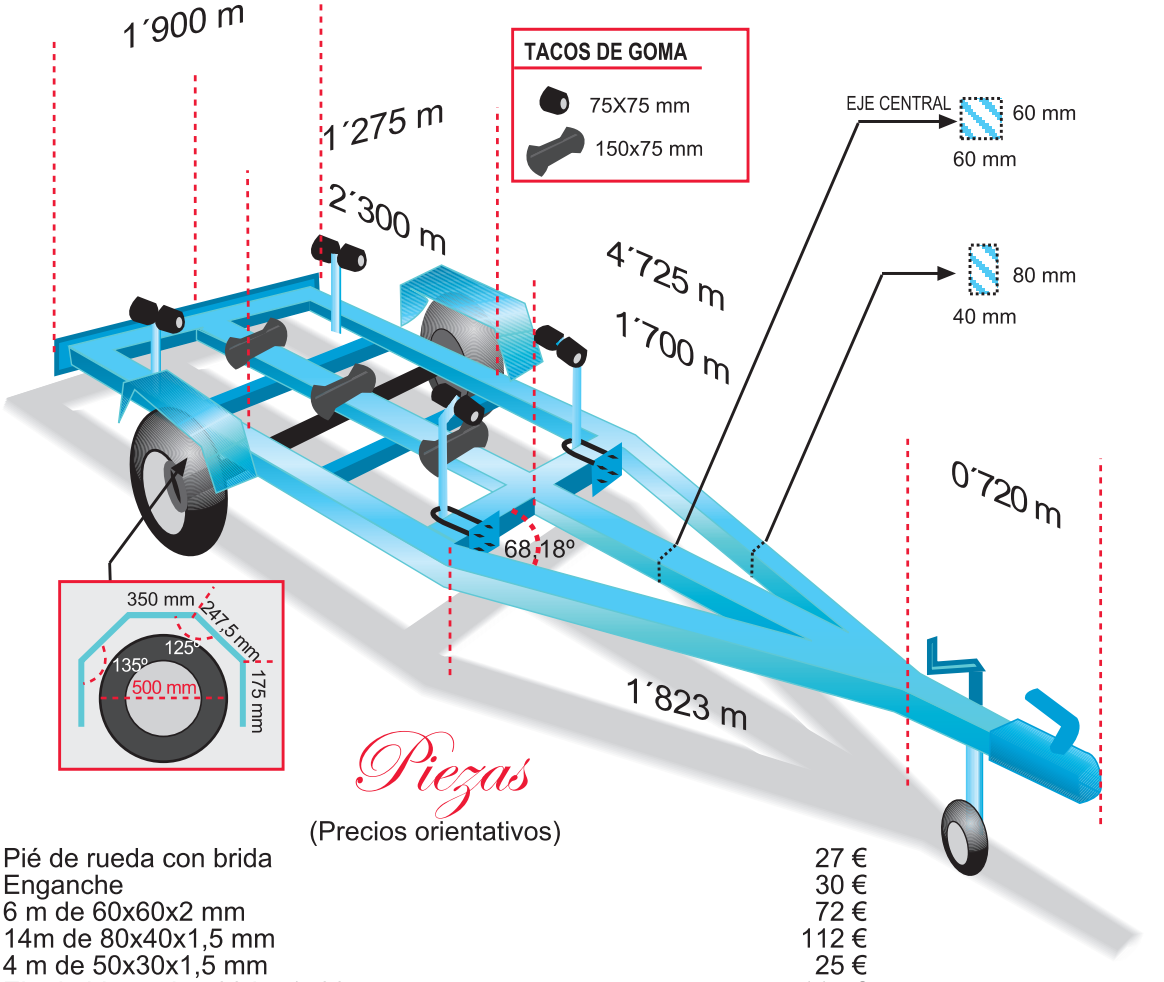

Piezas

(Precios orientativos)

Pié de rueda con brida	27 €
Enganche	30 €
6 m de 60x60x2 mm	72 €
14m de 80x40x1,5 mm	112 €
4 m de 50x30x1,5 mm	25 €
Eje de hierro de 700 kg 1500 mm	115 €
12 tacos de goma rectangulares	144 €
6 tacos trapezoidales	7 €
Revisar y conseguir documetación	132 €
Ruedas	
Cabestrante	

En total unos 750 euros, muy por debajo de los precios del mercado y además, inoxidable

La Tienda

cinturón espaciosub (marca registrada)

- Pinchapeces de 6 mm. con herrajes y muelle de inox
- estoquero de sujección de 8 mm. de inox
- con la compra de 5 plomos se suministra llave

Ref. 14.- Plomo hidrodinámico de 1.000 gr.	5,40 €
Ref. 15.- Plomo hidrodinámico de 1.500 gr.	7,80 €
Ref. 16.- Plomo con pinchapeces y mecanismo de fijación-zafado	30 €

(+ 4,20 € de gastos de envío por unidad)

Ref. 17.- Insignia en plata de ley con forma de pescador submarino. Todo un lujo.

Ref. 18.- 18 €

Una insignia dedicada sólo a nuestros lectores más fieles. ¿Te atreves?

15 €

(+ 1,20 € de gastos de envío)

Ref. 19.- Gorro de lana

6 € (+ 1,20 € de gastos de envío)

Ref. 20.- Nailon Superresistente

Este nailon, que se presenta en rollos de 15 m., tiene una versatilidad superior al clásico monofilamento, es más resistente, más flexible y no sufre el típico desgaste de engatillado.

2,40 €

(+ 1,20 € de gastos de envío)

Documentales DVD

Ref. 21.- "Os oficios do mar de Galicia"
Un dossier sociológico sobre las costumbres y actividades de los puertos gallegos.

Ref. 22.- "Os faros da vida" (I y II)
Los faros y la historia que se ha forjado alrededor de ellos. La primera parte se centra en A Costa da Morte, mientras que la segunda recorre todos los faros gallegos.

Ref. 23.- "Illas Sisargas, refuxio do Atlántico"
Una visión naturista de estas islas tan ricas en vida, tanto en superficie como submarina.

18 € c/u (+3,12 € de gastos de envío)

Sub también en www.espaciosub.com

EXCLUSIVA

Ref. 13.- Doble Depósito Ultrarresistente
El depósito pequeño para la solución jabonosa del microporoso y el grande para tu ducha.
20,13 € (+ 4,20 € de gastos de envío)

Ref.: 24.- "Os naufraxios da Galicia Norte (Provincia Marítima de Ferrol)" de Hixinio Puentes
Precio: 35 €

¿Quieres saber más sobre tu deporte favorito?

Libros

Ref. 01.- Galicia Submarina	30,05 €
Ref. 02.-Submarinismo na costa galega	9,62 €
Ref. 03.-Pesca submarina en Galicia	30,05 €
Ref. 04.-Lobos acosados	16,83 €
Ref. 05.-Deporte e aventura na Costa da Morte	16,83 €
Ref. 06.-Cuba mi amol	14,42 €
Ref. 07.-Galicia en Kaiak de mar	10,22 €
Ref. 08.-Salvamento acuático	13,82 €
Ref. 09.- O gran libro da Natación	16,83 €
Ref. 10.-CD-Rom Tesoros del mar de Galicia (Castellano/Inglés)	16,83 €
Ref. 11.-Manual do alumno de mergullo con tubo	8,41 €
Ref. 12.-Manual do instructor de mergullo con tubo	6 €

EDICIÓNS Lea

Más 2,40 € de gastos de envío por unidad

¿Cómo Comprar?

Como verás, al lado de cada uno de nuestros productos aparece un número. Esa cifra es la referencia que debes indicar en el cupón de esta página, que es el mismo para todos nuestros artículos. Recuerda que los objetos que aparecen en esta seccion son exclusivos y sólo los podrás encontrar a través de nuestra publicación.

Una vez seleccionados los productos, suma los gastos de envío (las cantidades por unidad aparecen debajo de los productos), súmale el precio de tu compra y envíanos UNA COPIA DEL GIRO POSTAL correspondiente y del cupón con tu pedido al fax: 981 289 430, o envíanoslo por correo a C/Pastor Díaz 24 1ºC 15006 A Coruña

Al poco tiempo recibirás tu pedido en tu domicilio. Así de fácil.

Deseo comprar los artículos con referencia: ☐☐☐☐☐☐☐☐

Nombre: _____

Edad: _____ Teléfono _____

Dirección: _____ Nº____ Piso _____

Localidad: _____ C.P.: _____

D.N.I: _____

Practico: Pesca ☐ Fotografía ☐ Apnea ☐ Buceo ☐ N. con Aletas ☐ Orientación ☐

Otras: _____

Proyecto Poseidón, una iniciativa histórica

:: FOTOS: Manuel Pérez

Una iniciativa andaluza se ha propuesto defender a capa y espada su patrimonio submarino con el apoyo y colaboración de organismos públicos, clubes de buceo, etc.

Bien planteado, asesorado y con mucha, mucha buena intención el Proyecto Poseidón se presenta como una iniciativa a seguir para defender los pecios de nuestro litorales de los cazatesoros revienta patrimonios.

Tras tres largos años de trabajo, por fin este proyecto emerge con fuerza para sacar a la luz pública todos los secretos que el mar ha guardado durante siglos.

En la costa atlántica andaluza se encuentra la mayor concentración de bienes arqueológicos sumergidos del mundo.

Su gran valor patrimonial cultural, histórico y económico está en peligro, los "cazatesoros" de todo el mundo saquean constantemente el lugar destrozando los pecios existentes de antiguas civilizaciones como la tartésica (la más antigua de nuestra historia), fenicia, griega, romana, cartaginense, árabe y la más ansiada por los saqueadores: los restos de los más de cuatrocientos galeones sumergidos con sus riquezas de oro, plata, joyas, armas y otros bienes de interés cultural.

Disfrazados de navegantes turistas, pescadores o buceadores deportivos, ataviados con los más avanzados sistemas de detección de metales, rastrean la zona en busca de los preciados metales: lingotes de oro,

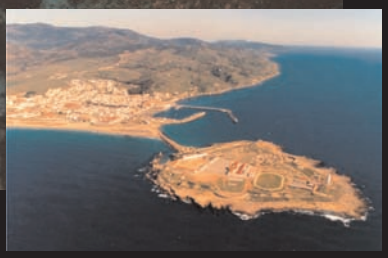

Isla de Las Palomas donde posiblemente se ubicará la Ciudad del Mar y la Arqueología

plata, joyas, orfebrería y armas, además de las ánforas y objetos de cerámica que se hallan junto a éstos.
Los saqueos son cada día más frecuentes en la zona con mayor y más variada concentración de restos arqueológicos del mundo y que se hallan a unas profundidades accesibles, entre los 4 y 50 metros.
Esto hace necesario aunar esfuerzos colectivamente para proteger este valiosísimo legado que es patrimonio de la humanidad. En este contexto nace el Proyecto Poseidón, un proyecto desarrollado para preservar esta enorme fuente de riqueza histórica que, bien protegida y gestionada, será capaz de generar empleo, desarrollo y bienestar social.
El Proyecto Poseidón nace para crecer y desarrollarse en Andalucía, desde Ayamonte a Tarifa y la barra del Guadalquivir. Su objetivo es el facilitar los medios técnicos que permitan la puesta en valor, proteger, recuperar e investigar la incalculable riqueza histórica de este valiosísimo legado.
La prudencia de la comunidad científica y el continuo expolio de saqueadores y "cazatesoros" ha provocado que estos pecios se encuentren fuera del alcance y disfrute de la sociedad.

Sacar a la luz este legado histórico y cultural sentará las bases de un futuro desarrollo propiciado por la explotación de la riqueza cultural, que debe abocar, no sólo a un bienestar socioeconómico, sino también a una salida del letargo histórico.
Además, el Proyecto Poseidón pretende salvaguardar restos históricos sumergidos, evitando el continuo expolio de los pecios, para cuyo fin desarrolla la "Boya Poseidón" (Sistema de Protección y Seguridad) que, mediante tecnologías de última generación, hará posible el control y vigilancia de los valiosos restos.

La protección y seguridad se convierten, por tanto, para el Proyecto en elementos fundamentales e imprescindibles para hacer llegar esta riqueza cultural a la sociedad y garantizar su disfrute.

DEL MAR Y ARQUEOLOGÍA

Se trata de un proyecto multidisciplinar orientado a fomentar el desarrollo y respeto por la cultura de la zona. La cooperación de los sectores implicados en las distintas fases del Proyecto debe buscar, desde sus primeras actuaciones la consecución de un fin común: la creación de la Ciudad del Mar y la Arqueología.

Un espacio diverso de convivencia entre profesionales, técnicos y científicos de diversas nacionalidades, con especial atención a la comunidad iberoamericana, cuyo objetivo sea la preservación del medio y las riquezas históricas que se encuentran bajo las aguas, posibilitando el conocimiento de los valores culturales para lograr mejores niveles de bienestar social en un modelo de desarrollo sostenible.

Se trata de encontrar un patrón de actuación que sirva tanto a España, cuanto al resto de países que deseen emprender una iniciativa similar.

La conservación del medio ambiente marino en las aguas del litoral de Andalucía Oriental y la preservación del mismo frente a potenciales impactos negativos de las actuaciones humanas o desastres naturales, son objetivos de singular importancia para el Proyecto Poseidón.

La Boya Poseidón aporta y garantiza la prevención de la contaminación accidental o deliberada de las aguas, los

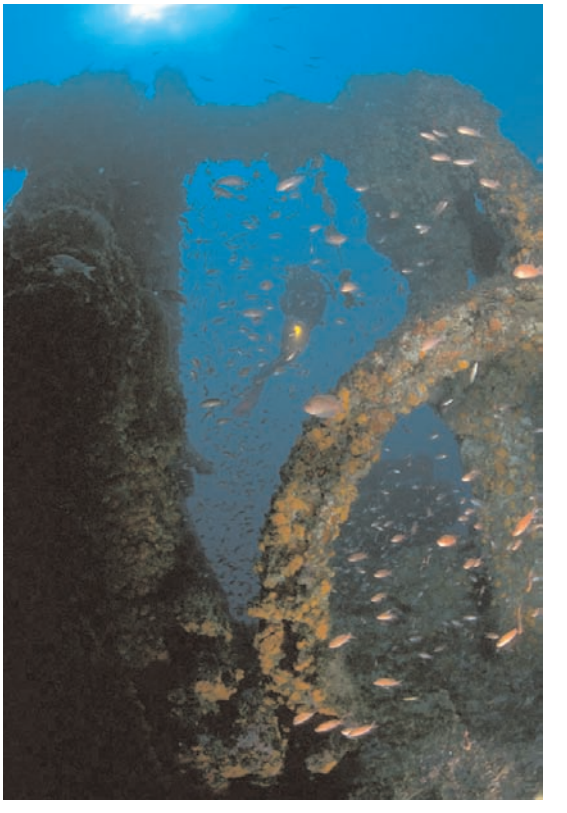

riesgos asociados a accidentes de transporte marítimo en las zonas costeras, etc.

El Proyecto Poseidón aboga por la formación en conocimientos medioambientales y por la creación de empleo para nuevos profesionales especializados en la materia.

El Proyecto Poseidón ha supuesto un punto de encuentro para todos los sectores implicados, en el que hacer coincidir su motivación investigadora y científica y ha logrado crear la conciencia de la necesidad de mantener una actitud transparente, de unificar esfuerzos y compartir resultados, lo que, sin duda, supone un tremendo paso adelante en el camino de la divulgación y el acercamiento del conocimiento a la sociedad

En este proyecto tienen cabida los deporte y las actividades subacuáticas encaminadas a la educación y mejora de la salud, de hecho muchos clubes de la zona colaboran con esta iniciativa.

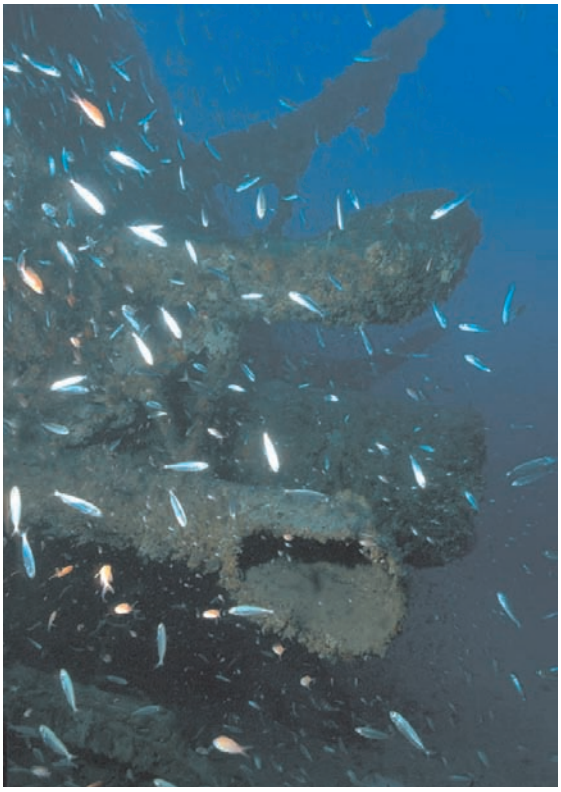

Se trata de promocionar el ejercicio y el deporte, tanto entre la población interesada en actividades relacionadas con el mar, como entre aquellos que por sus características o limitaciones puedan beneficiarse de un medio tan atractivo y saludable como el acuático. Así mismo, también plantea el aumento del turismo cultural y de ocio mediante la inclusión de un nuevos y atractivos alicientes en la, ya extensa, oferta turística de la zona, generando mayor oferta laboral para especialistas cualificados.

Un proyecto, que sin ningún lugar a dudas, estará necesitado de la participación de un importante número de jóvenes cualificados.

Limpiando los fondos marinos

:: TEXTOS Y FOTOS / Pablo Pita - Departamento de Biología de la FEGAS

El pasado día 19 de septiembre se celebró en todo el mundo la campaña *clean up the world* (limpiar el mundo), bajo el auspicio del programa de las naciones unidas para el medio ambiente. Esta idea, que cada año convoca a millones de personas de más de 120 países, nació de la iniciativa de un navegante solitario, frustrado al ver la contaminación extenderse por los mares que atravesaba.

La presente convocatoria, centrada en la limpieza de mares y océanos, reunió en Mugardos a un nutrido grupo de buceadores, emplazados por el Ayuntamiento de Mugardos, la Sociedade Galega de Historia Natural y el Club del Mar de Ferrol. Los trabajos subacuáticos discurrieron con normalidad pese a la escasa visibilidad que proporcionaron las aguas portuarias.

Desde 1999, los buceadores han retirado de las aguas de Mugardos más de 15 toneladas de residuos. De mayor importancia es la labor de educación y concienciación que los voluntarios llevan a cabo: mil veces más efectivo resulta recoger y mostrar lo que la gente contamina, que llamar la atención a alguien porque arroje algún desperdicio. Aunque hay excepciones: en Mugardos todavía se comenta con sorna la multa que tuvo que pagar el dueño de un Renault 5, cuando la Guardia Civil le informó de su hallazgo en el fondo del puerto (con matrícula y todo), por parte de los buceadores.

Desde el Departamento de Biología de la FEGAS queremos hacer llegar nuestra más sincera felicitación a lo organizadores por el éxito de su iniciativa y reiterar nuestro apoyo para futuras ediciones.

Instalaciones, pantalanes y sede social del club

Club do Mar de Ferrol

Nació el 2 de diciembre de 1991 en el barrio de Ferrol Vello. De hecho, su primer nombre fue "Club do Mar Ferrol-Vello" y solo con el transcurso del tiempo adquirió su actual nombre.

En la actualidad cuenta con unos mil socios distribuidos entre las diferentes secciones que componen la entidad (pesca submarina, pesca deportiva, vela tradicional, vela deportiva, buceo autónomo, etc...)

Su junta directiva está presidida por Manuel Fonticoba Martínez y hace las funciones de secretario Pedro José Gómez Pérez, ayudados por un delegado de cada sección.

La sección de pesca submarina ha organizado varios campeonatos, tanto a nivel autonómico como social (estos últimos clasificatorios para el Campeonato Gallego). Entre las diferentes actividades llevadas a cabo por esta sección durante este año, destaca el XI Gran Premio Ciudad de Ferrol que tuvo lugar el pasado mes de agosto.

Para este invierno tienen prevista la organización del I Campeonato de Navidad, cuyas fechas y lugares se decidirán dentro de poco.

Nuestro competidor más veterano recibiendo un trofeo

CLUB DO MAR FERROL

C/Curro 1, 2º
15401 Ferrol
Tel y fax:
981 353 499

La mayor tienda especializada en material de buceo y pesca submarina

C/ Madrid, 20 (detrás de Área Central)
Santiago de Compostela
Tlf.: 981 560 927
e-mail: admin@mergullocompostela.com
www.mergullocompostela.com

- Tramitamos licencias FEDAS
- Cursos de buceo
- Distribuidores de Trajes secos Typhoon

Ven a probarlos

Damos relieve a tus inmersiones

SOMOS DEPORTISTAS

Moisés Dominguez
2 Copas Regionales pieza Mayor

Antonio Esteve
2º Regional Palamos
4º Provincial Gerona

Francisco González
3º puesto Campeonato de Apnea de Canarias
8º Campeonato de Pesca Canarias por parejas

Joaquín Teruel
Subcampeón Regional
5º Campeonato
Nacional Foto en Apnea

Daniel Tobajas
Comisario campeonato de España 2003

Unai Velasco
Subcampeón Campeonato Euskadi año 2003

Pep Carboneil
Subcampeón Nacional por equipos 2003

Nacho J. Ferris
3º puesto Campeonato de España por equipos Apnea 2002

Joan Marques
5º Campeonato Menorca

Samuel Tomás
Campeon Cdad Valencia 2002-3
12º Campeonato de España

Marcos Sánchez
Campeon Cdad. Valencia 2000
5º Campeonato de España

Nicolás Sosa
Miembro de la Selección Española de Apnea Campeón de España por equipos año 2002

Tino de Miguel
2º puesto Campeonato Gallego 4º puesto Campeonato de España por equipos

Sergio Martinez
7º Campeonato Nacional por equipos 2003

Oscar López
Deportista del año provincia de Castellón .5º puesto Campeonato de España Apnea año 2003

Manuel Velazquez

Fernando Febles
Recordman Mundial de Apnea

Cesar Quevedo
Campeón de España año 2003

Marino Ferrer
Seleccionador Nacional
Asesor Técnico

Tomeu Salas
Capitan Seleccion
Director Team

El desconocimiento de nuestro deporte numerosas veces induce a errores. La pesca submarina es una de las pescas tradicionales que menos daña el ecosistema. Respetamos el número de piezas, su tamaño, su peso, elegimos minuciosamente la presa, y por el contrario hay numerosos sistemas de pesca que dañan fondos, especies etc., pero de ellas nadie habla por su gran poder económico. No queremos cambiar tus ideas, solo que las medites.

SPETTOA, SENTIDO COMUN